



GOVERNO MUNICIPAL  
**CAMARAGIBE**  
Construindo uma nova história



Camaragibe, 15 de dezembro de 2014.

Ofício nº 179 /2014.

Ao  
Exmo. Senhor  
Ver. Adriano Pinto da Silva  
Presidente da Câmara Municipal de Vereadores de Camaragibe-PE

Dirijo-me a Vossa Excelência para encaminhar-lhe, a sanção do projeto de lei que em sua ementa dispõe sobre a Revisão da Parcela Anual, Exercício de 2015, do Plano Plurianual – 2014/2017 e dá Outras Providencias.

Sem mais, aproveito a oportunidade para renovar meus protestos de estima e elevada consideração.

Atenciosamente;

  
Jorge Alexandre Soares da Silva  
Prefeito

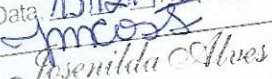
Câmara Municipal de Camaragibe  
PROTOCOLO  
Data: 15/12/14 Hora: 13:10  
  
Josenilda Alves  
ADJ Recepção



GOVERNO MUNICIPAL  
**CAMARAGIBE**  
Construindo uma nova história

PUBLICADO

EM: 15/12/2014

Ass. 



Lei n.º 609 /2014

**Ementa:** Dispõe sobre a revisão da parcela anual, exercício de 2015, do Plano Plurianual – 2014/2017 e dá outras providências.

O Prefeito de Camaragibe faço saber que o povo da cidade, por seus representantes, aprovou e eu, em seu nome, sanciono a presente lei.

Art. 1º. Fica alterado a Estimativa de Custos por Programas do Plano Plurianual, Lei nº 556/2013, que passa a vigorar com as modificações contidas no anexo II, desta Lei.

Art. 2º - Os valores relativos às estimativas das despesas contidos na Revisão da Parcela do Exercício de 2015 do PPA, estão orçados a preços correntes de julho de 2014.

Art. 3º - Fica o Poder Executivo autorizado a alterar, incluir ou excluir ações nos projetos, atividades e operações especiais do Plano Plurianual, desde que estas modificações contribuam para a realização do objeto do Programa.

Art. 4º - A criação, transformação ou desmembramento de Órgãos ou Unidade Orçamentária, bem como os seus respectivos Programas e Ações ficam incorporados ao PPA na sua nova concepção.

Art. 5º. Ficam inalteradas as diretrizes e macro objetivos constantes da lei nº 556, de 30 de dezembro de 2013, correspondente ao Anexo I, desta Lei.

Art. 6º. As Metas Físicas para o exercício de 2015 são as constantes do Anexo III, desta Lei.

Art. 7º. Esta lei entra em vigor na data de sua publicação.

Art. 8º. Revogam-se as disposições em contrário.

Gabinete do Prefeito de Camaragibe, em 15 de dezembro de 2014.

  
Jorge Alexandre Soares da Silva  
Prefeito

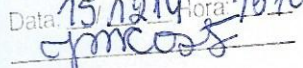
Câmara Municipal de Camaragibe  
PROTOCOLO  
Data: 15/12/14 hora: 13:10  

Josemilda Alves  
ADJ Recepção

## SUMÁRIO

### ANEXO I

#### BASE ESTRATÉGICA

##### 1.- Camaragibe – O Município onde habitamos

- 1.1 Aspectos Físicos e Demográficos
- 1.2 Aspectos Socioeconômicos
- 1.3 Aspectos Urbanísticos, Ambiental e de Infraestrutura
- 1.4 Gestão Municipal e Perfil Institucional

##### 2. POTENCIALIDADES DO MUNICÍPIO

##### 3- DIRETRIZES E MACRO-OBJETIVOS

- 3.1- Promover o desenvolvimento Socioeconômico do Município
- 3.2- Realizar uma Gestão Urbana Sustentável com ênfase na melhoria Ambiental
- 3.3- Garantir a Gestão Democrática da cidade

### ANEXO II

#### 4. ESTIMATIVA DE CUSTO POR PROGRAMAS E UNIDADES ORÇAMENTÁRIAS

#### 5. DEMONSTRATIVO DE PROGRAMAS, PROJETOS, ATIVIDADES E OPERAÇÕES ESPECIAIS

### ANEXO III

#### 6. METAS E PRIORIDADES PARA 2015



# ANEXO I



# CAMARAGIBE O MUNICÍPIO ONDE VIVEMOS

## 1. BASE ESTRATÉGICA

### 1.1 – CAMARAGIBE – O MUNICÍPIO ONDE VIVEMOS

#### 1.1.1 – Aspectos Físicos e Demográficos

##### Localização

Camaragibe está localizado na Zona Oeste da Região Metropolitana, limitando-se: ao Norte com o município do Paulista ; ao Sul, com São Lourenço da Mata; a Leste, com Recife e a Oeste com São Lourenço da Mata.

Para efeito de planejamento estadual o município de Camaragibe pertence a Região de Desenvolvimento Metropolitano – RD Metropolitana.

A sede municipal encontra-se numa altitude de 55m e a uma Latitude de 08°01' 52" Sul e Longitude 34°58' 52" oeste, distando da capital do estado 16 KM com, acesso pela PE 05 e pelo ramal Centro do Metrô de Superfície do Recife – METROREC.

Todo o território do município é considerado urbano, conforme Lei Municipal nº 32/97. Camaragibe apresenta contrastes de desenvolvimento expressos pelas formas de uso e ocupação do espaço, o que vai definir peculiaridades no que aos seus problemas e potencialidades.

O município legalmente não possui área rural embora boa parte do seu território apresente características campestres e de clima agradável sobretudo na região de Aldeia, de ocupação rarefeita e com atividades que o diferencia dos demais municípios da RMR como o cultivo de flores tropicais.

##### Aspectos Físico-ambientais

A área do município de 52,9Km<sup>2</sup> encontra-se na área onde predominam os tabuleiros costeiros, podendo-se distinguir no município duas unidades geoambientais bem definidas: (i) os tabuleiros costeiros dissecados onde foram esculpidos relevo suave ondulado e ondulados observado na porção centro-sul do município que corresponde a porção do município onde a ocupação tem sido mais acentuada; e (ii) os tabuleiros pouco dissecados onde o relevo apresenta-se tabular na porção mais ao norte e a oeste, as conhecidas chãs.

De clima do tipo tropical quente e úmido, com um regime de chuvas de outono/inverno e precipitação anual média de 1.968 mm, com temperatura média de 26°, o período de maior precipitação concentra-se de abril a julho e o período mais seco de novembro a janeiro.

Embora bastante antropizado o município possui áreas de relevante valor ambiental: são bolsões remanescentes de mata atlântica que ainda apresenta uma biodiversidade considerável.

Inserido nas duas bacias mais importantes da RMR – Bacia hidrográfica do rio Capibaribe e Bacia hidrográfica do rio Beberibe. Camaragibe possui importante rede de drenagem com diversos olhos d'água e nascente de rios com o rio Araçá e o rio Pacas, na região de Aldeia, formadores do rio Beberibe. Na porção inserida na Bacia do rio Capibaribe destacam-se os riachos Timbí, Besouro e o rio Camaragibe.

A exemplo de outros municípios brasileiros que cresceram espontaneamente, Camaragibe apresenta hoje em seu tecido urbano uma grande diversidade de tramas de parcelamentos e ocupação do solo, com características físicas e realidades sociais distintas e contrastantes.

Trata-se de um município totalmente urbano, com uma população estimada em 2014 de 152.840 habitantes (contagem populacional IBGE/2013 ).

Ao se analisar a distribuição da população total do município por grupos de idade, verifica-se a predominância da população jovem, quando 26.203 pessoas estão na faixa de 20 a 29 anos, representando 18,14% da população do município, acompanhada pela faixa etária de 30 a 39 anos com 25.735 pessoas ou 17,81%, pela faixa de 10 a 19 anos com 24.865 representando 17,21%. em seguida pela faixa etária de 0 a 9 anos com 20.954 ou 14,50%, e tendo a menor predominância a população de 40 a 49 anos com 19.528 ou 13,52%. A população mais velha, de 50 anos a mais, representa juntas 27.181 pessoas ou 18,82%, conforme demonstra o Gráfico I, a seguir:

Gráfico I – Distribuição da População por Faixa Etária – Camaragibe

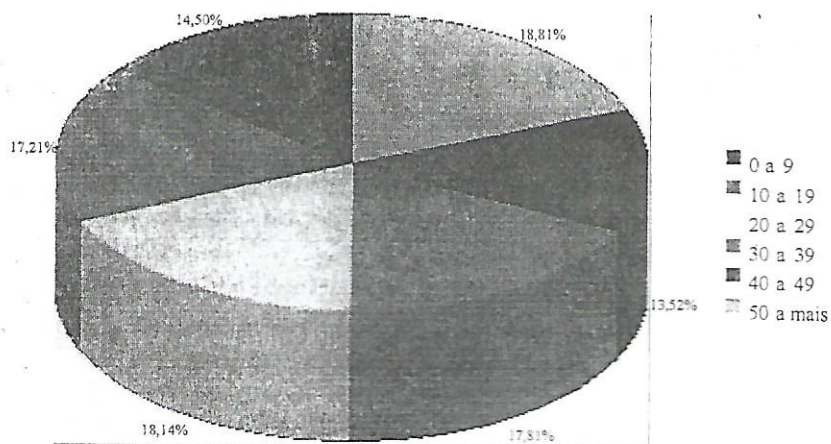

Fonte: Censo e Estimativas IBGE/2010.

O contingente populacional do município se encontra distribuído em dois ambientes urbanos, marcados por realidades bem distintas, em relação às condições sócioeconômicas, padrão de ocupação e adensamento. Essa distribuição espacial reflete claramente a lógica do atual contexto de expansão capitalista, que vem propagando a homogeneização de certos espaços e a fragmentação de outros, provocando efeitos contraditórios de inclusão e exclusão social dentro do próprio território municipal e na sua inserção metropolitana.

O ambiente que corresponde à área central da cidade ( porção sul do território municipal ) é marcado por um relevo extremamente acidentado e alta densidade populacional. Lá se encontra mais de 80% da população, concentrada numa área equivalente à metade do território municipal.

Tal adensamento populacional, característico das últimas décadas do século XX, decorreu do processo de ocupação da periferia da Região Metropolitana pelas populações advindas do meio rural do Estado. O êxodo rural, na perspectiva de uma maior oferta de trabalho no setor industrial atraiu, para a capital – Recife, um grande contingente humano, uma média de 21.827 imigrantes ( Programa Metrópole Estratégica ), em busca de possibilidades de adquirir moradia ou terrenos a preços mais acessíveis, passando a ocupar a periferia das cidades situadas no entorno do núcleo metropolitano.

Outro fator que colaborou para o aumento do adensamento populacional nesta região foi a migração de grupos populacionais afetados pelas enchentes ocorridas no Recife e Olinda nos anos de 1966, 1970 e 1975, que encontraram em Camaragibe um local seguro para se estabelecerem longe do perigo de novas ocorrências de enchente. O aumento da oferta de terrenos em loteamentos criados, sobretudo nas décadas de 70 e 80 do século passado, contribuiu positivamente para a consolidação deste quadro migratório.

A segunda realidade urbana é observada na zona norte da cidade, identificada como região de Aldeia (correspondente ao restante do território municipal ). Nessa região, observasse um processo de ocupação em transição entre o rural e o urbano, caracterizado pelas chácaras e sítios de recreio e condomínios residenciais horizontais de baixa densidade, com alto e médio padrões habitacionais.

Sua ocupação rarefeita em parte se deve à localização numa área de proteção de mananciais, muito embora se observe, atualmente, uma forte pressão imobiliária, que se constitui em ameaça ao território de maior potencial ambiental e turístico para o município. A população que ocupa essa área, na sua maioria, apresenta melhores condições sócioeconômicas que na área central.

Com relação ao perfil regional, o município está dividido em cinco Regiões Político Administrativas – RPA's, especificadas a seguir:



Tabela I – Regionalização Político Administrativa – Camaragibe

Região I	Região II	Região III	2Região IV	Região V
Aldeia de baixo	Estação Nova	Nazaré	Tabatinga	Borralho
Alto Sto. Antônio	João Paulo II	São Pedro		Oitenta
Alto da Boa Vista	Alberto Maia	Vale das Pedreiras		Vera cruz
Areeiro	Santana	Jardim Primavera		Aldeia dos Camarás
Bairro Novo do Carmelo	Santa Mônica	Vila da Inabi		
Bairro dos Estados	São João e São Paulo			
Céu Azul				
Celeiro				
Santa Tereza				
São Paulo				
Timbi				
Viana				
Vila da Fábrica				

O perfil regional do município com as respectivas áreas, densidades demográficas e domicílios está apresentado na tabela II, a seguir.

Tabela II – Perfil Regional do Município, segunda Área, Densidade Demográfica e Número de Domicílios – 2000

Região	Área (Km <sup>2</sup> )	Densidade hab/km <sup>2</sup>	Domicílios (abs.)
Região I	10,34	5.741	15.269
Região II	6,61	3.748	6.966
Região III	2,05	6.335	4.098
Região IV	2,05	6.348	3.209
Região V	30,02	522	4.083
Total	51,07	2432	33.625

Analisando a tabela acima observa-se que a RPA de menor densidade é a Região V com 522 Hab/km<sup>2</sup>. Trata-se da região de Aldeia. A RPA de maior densidade populacional é RegiãoIV com 6.348 hab/Km<sup>2</sup>.

A configuração da rede de mobilidade urbana é marcada por dois eixos principais: as rodovias estaduais PE-05 e PE-27. Estas rodovias atravessam o município, respectivamente, no sentido leste – oeste, cortando a área central da cidade, e no sentido norte – sul cortando a região de Aldeia. A partir destes eixos é que se dá a penetração das localidades, gerando eixos secundários de comércio e serviços locais, na perspectiva de novas centralidades a surgirem nas micro-localidades.

Com relação à expansão da malha urbana e sua integração com o entorno metropolitano, observa-se que a área central da cidade se encontra totalmente conturbada com os municípios do Recife, nas porções leste e sul do território, e São Lourenço da Mata, na porção oeste.

A base econômica do município distribui-se ao longo dos seus grandes eixos viários, com a predominância das atividades de comércio e serviços e existência de um inexpressivo setor industrial; caracterizando a vocação da cidade para o setor terciário. De acordo com o Plano Diretor da Região Metropolitana do Recife – Metrópole 2010, o Município de Camaragibe está inserido no território de oportunidades com potencialidades para o desenvolvimento de atividades ligadas ao terciário moderno, ao turismo e às atividades científicas e de pesquisas. Esta proposição se confirma pela existência de sítios históricos, a qualidade climática da região de Aldeia, a presença da Faculdade de Odontologia de Pernambuco – FOP, o artesanato e os valores culturais.

#### 1.1.2- Aspectos Sócioeconômicos

O problema central da economia do município não se baseia apenas em causas locais, mas reflete uma problemática regional. O baixo desempenho da economia; a deficiente oferta de infraestrutura, a reduzida possibilidade de acesso ao crédito, a falta de planejamento da produção e venda e a forte concorrência entre os municípios da RMR, entre outras, trazem como efeitos alto índice de informalidade, insuficiente oferta de emprego formal e reduzida articulação intra e intersetorial da economia.

Entre os principais indicadores demonstrativos do desenvolvimento local, o Índice de Desenvolvimento Humano e os Índices de Rendimento e Emprego apresentam-se como relevantes na análise da base estratégica do município. Segundo dados da Contagem Populacional de 2007, do IBGE, referendado pelo Plano Regional de Inclusão Social, da Agência CONDEPE/FIDEM, o município de Camaragibe possuía 44,4% de chefes de domicílio ganhando até um salário mínimo, percentual este maior que a média da RMR ( 37,2%), porém menor que a média do Estado de Pernambuco ( 51,7%). Quanto ao percentual de famílias com renda per capita de até meio salário mínimo, havia no município 36,1% nesta

situação; posição esta, superior a média metropolitana ( 31,1%) e inferior a média do Estado (38,8%). A Tabela III, a seguir, demonstra esta situação.

Tabela III – Índices de Rendimento do Município de Camaragibe, da RMR e do Estado de Pernambuco – 2000

Especificação	Localidade	Percentual
Chefes de Domicílios ganhando até um salário mínimo	Camaragibe	44,4
	RMR	37,2
	Pernambuco	51,7
Famílias com Renda per- capita de até ½ salário mínimo	Camaragibe	36,1
	RMR	31,1
	Pernambuco	38,8

Outro dado importante, referente à variável emprego, é a representatividade das pessoas ocupadas no setor informal de trabalho. Segundo dados do Censo Demográfico do IBGE, em 2000 47,9% das pessoas do município estavam ocupadas no setor informal, índice maior que a média metropolitana ( 46,0%) e menor que a média do Estado ( 62,8%).

Um dos indicadores mais representativos da situação sócioeconômica do município é o Índice de Desenvolvimento Humano – IDH, composto pelas variáveis: renda, longevidade e educação. Conforme dados do PNUD / IPEA, este índice, nos anos 1991 e 2000, passou de 0,681, para 0,747, inferior ao IDH da RMR ( 0,783 ) e superior ao do Estado ( 0,705 ). Em relação aos demais municípios da RMR, Camaragibe apresenta o 5º melhor IDH. A dimensão que mais contribuiu para esta posição foi a educação com 51,8%, seguida pela Renda com 31,2% e Longevidade com 17,1%. Perdendo para os municípios de Paulista, Recife, Olinda e Jaboatão dos Guararapes.

## EDUCAÇÃO

Segundo dados da Secretaria de Educação da Prefeitura de Camaragibe, em 2011, existe no município 9.636 alunos matriculados na rede municipal, sendo 1.749 alunos na educação infantil, 6.990 alunos no ensino fundamental I ( 1ª a 4ª série ), 897 alunos na educação de jovens e adultos. O gráfico II demonstra claramente a distribuição dos dados pelas respectivas modalidades de ensino.

Gráfico II-  
Demonstrativo da Situação Educacional do Município por Modalidade de Ensino –  
2011

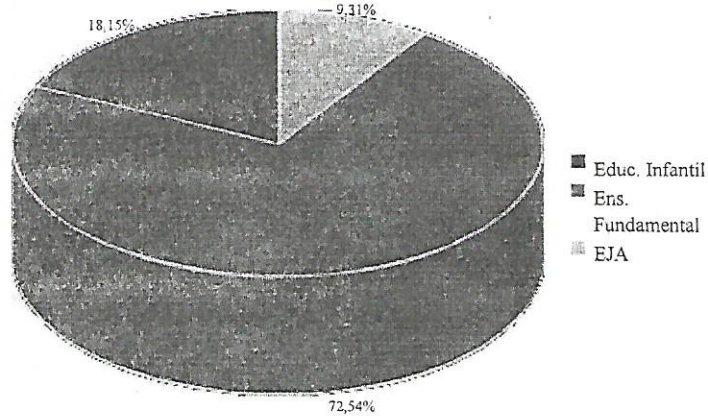

Fonte: Secretaria de Educação e Cultura da Prefeitura de Camaragibe - Demonstrativo funcional fev/2011

Segundo dados do IBGE Cidades, em 2009, existia no município de Camaragibe a seguinte distribuição: no ensino fundamental a maior matrícula era da rede estadual com 11.478 alunos, seguida pela rede municipal com 7.731 estudantes, ficando a rede particular com 4.649 alunos. No ensino médio só existiam alunos na rede pública estadual, com 7.896 alunos e na rede particular com 460 jovens matriculados. No ensino pré-escolar, a maior quantidade de matrículas ocorre na rede privada com 1.339 alunos, sem seguida pela rede municipal com 901 crianças matriculadas. O Gráfico III ilustra bem os dados descritos acima.

Gráfico III – Demonstrativo das Matrículas, por Modalidade e Rede de Ensino

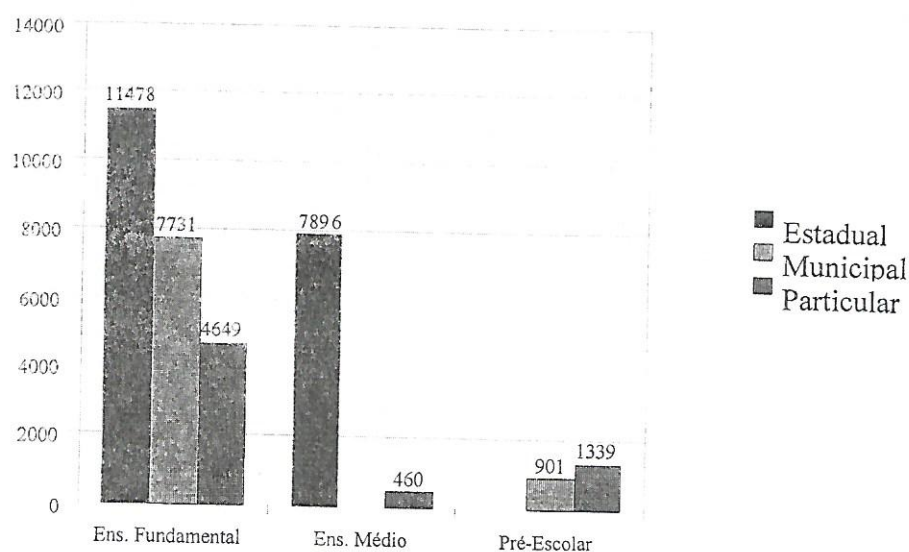

Fonte: IBGE Cidades - 2009

Com relação ao atendimento através de creches, segundo dados do IBGE, ano de referência 2000, o percentual de crianças de 0 a 6 anos atendidas em creches é de apenas 2,76%, muito pouco se comparado ao número de crianças na faixa etária de 0 a 4 anos que é de 11.877, representando 9,3%: se somado ao total de crianças na faixa etária de 5 – 9 anos ( 12.283 – 9,6% ), chega a atingir 18,9% da população do município.

Quanto ao número de docentes, o Gráfico IV demonstra que no ensino fundamental predomina o quantitativo da rede estadual com 519 docentes, vindo a seguir a rede municipal com 240, acompanhada de perto pela rede privada com 241 professores.

**Gráfico IV- Docentes do Ensino Fundamental.**

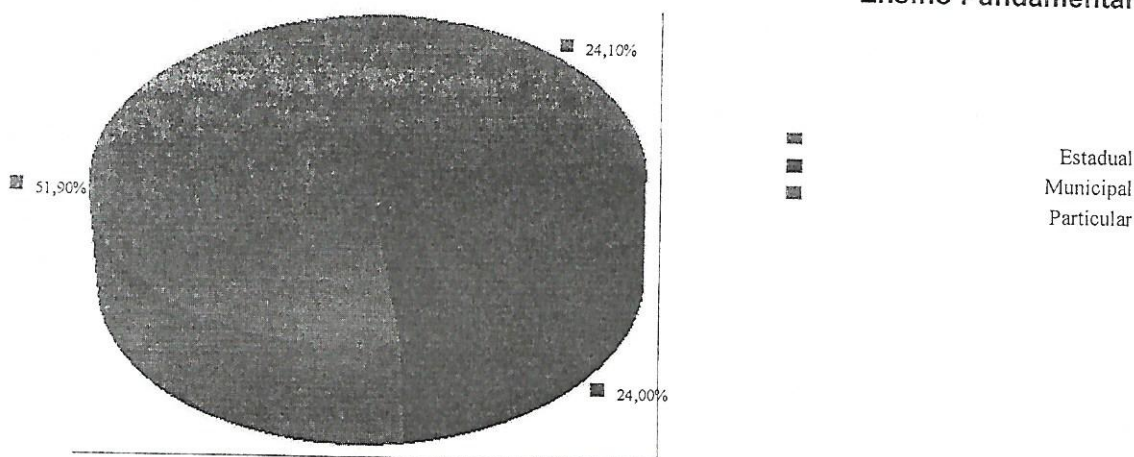

Fonte: IBGE Cidades - 2009

Quanto ao total de escolas das várias modalidades de ensino existentes no município, em 2011, como demonstrado no Gráfico V, predominam as escolas da rede particular com 43, seguindo-se as da rede municipal com 26 e as da rede estadual com 23 estabelecimentos de ensino.

**Gráfico V – Total do Número de Escolas, segundo a Dependência Administrativa – 2011**

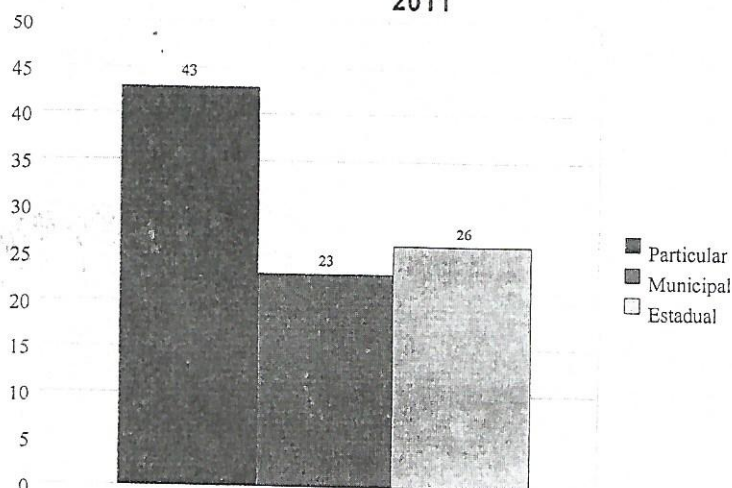

Observa-se que as redes estadual e particular têm um papel representativo na base educacional do município. Sendo estratégico o estabelecimento de parcerias da administração pública municipal com as outras redes de ensino, para aumentar a oferta de educação, para atender toda a demanda da população escolarizável de Camaragibe.

Segundo dados da Agência CONDEPE / FIDEM em 2006, o índice de distorção idade/série, no ensino fundamental era de 31,75%, inferior ao da RMR ( 45,1% ) e ao do Estado ( 50,1% ).

Já o índice de distorção no ensino médio, no mesmo ano e segundo a mesma fonte era de 69,6%, superior ao da RMR ( 64,0% ) e ao do Estado ( 67,2% ). Quanto ao abandono no ensino fundamental, em 2001, 12,9% dos alunos deixavam a escola antes de terminar a etapa do ensino fundamental e 17,7% abandonavam o ensino médio.

## SAÚDE

O quadro de saúde em Camaragibe apresenta um perfil epidemiológico, com um conjunto de índices que caracterizam a situação desse setor no município.

Em uma análise comparativa sobre a distribuição percentual dos nascidos vivos de mães residentes no município, no período 2006 – 2010, verifica-se que o maior índice foi no ano de 2006, onde 67,3% representavam os nascidos vivos de mães residentes no município, passando para 65,2% em 2007, 63,9% em 2008 , 61,2% em 2009, e 56% em 2009, conforme dados da Secretaria de Saúde/DIEVS/SINASC.

Tabela IV -- Distribuição percentual dos nascidos vivos de mães residentes em Camaragibe – 2006 – 2010.

2006	2007	2008	2009	2010
67,30%	65,20%	63,90%	61,20%	56,00%

A mortalidade geral apresentou em 2004 o coeficiente de 3,7 por 1000 habitantes, nos últimos anos ocorreu aumento nesse indicador passando em 2008 para 5,8. A mortalidade materna apresenta certa estabilidade, não sendo registrado nenhum óbito nos anos de 2002 a 2008, por causas relacionadas á gravidez, ao parto e ao puerpério.

Tabela V – Série Histórica de Índice de Mortalidade Infantil em Camaragibe – 2001 - 2010

Anos	Coefficiente de Mortalidade Infantil
2001	14,8
2002	17,4
2003	12,3
2004	9,3
2005	16,8
2006	12,8
2007	14,1
2008	15,5
2009	17
2010	15,2

O coeficiente de mortalidade infantil, utilizado mundialmente como um dos principais indicadores de qualidade de vida, apresentou decréscimo significativo entre os anos de 2001 e 2004, o coeficiente baixou de 14,8 em 2001 para 9,3 por mil nascidos vivos em 2004, o que vem demonstrar a boa performance do município, na questão da atenção à saúde materno infantil. Nos anos de 2005 a 2009 ocorreu um acréscimo passando em 2005 de 16,8 por mil nascidos vivos para 17 mil em 2009, tendo uma queda significativa em 2010 para 15,2 por mil nascidos vivos.

Conforme dados da Secretaria de Saúde/DIEVS/SIM, dentre as principais causas dos óbitos dos residentes do município, no período 2004 – 2009, evidencia-se que as doenças do aparelho circulatório ocupam o primeiro lugar entre as principais causas, correspondendo em 2009 a 30,0% dos óbitos. Em seguida vem as mortes decorrentes de neoplasias com 15,2%, e em terceiro lugar as das causas externas com 14,5%. Ressalta-se que as doenças infecciosas e parasitárias tiveram declínio importante, nesse período.

Outro dado importante na análise da base da saúde do município é o Modelo da Atenção à Saúde. Segundo dados da Secretaria de Saúde Municipal, esse modelo vem sendo construído no paradigma da produção social da saúde, buscando o resgate da qualidade de vida e a consolidação do município saudável. Tem como pilares importantes: a vigilância a saúde, o trabalho com territórios delimitados e o controle social realizado pelos trabalhadores e a





população civil organizada, através das instâncias deliberativas – Conselho Municipal de Saúde e as Conferências Municipais de Saúde.

No primeiro nível de atenção à saúde está o Programa Saúde da Família, no segundo nível está a média complexidade, garantindo a hierarquização da rede de referência e contra referência e no terceiro nível refere-se ao SUS estadual com os hospitais de referência e os serviços de alta complexidade.

Visando a gestão desse Modelo, a Secretaria de Saúde implantou em 2000 a gerência de território ( 5 territórios ) com o papel de supervisionar e gerenciar a rede de serviços articulando todos os níveis de atenção no território, em conjunto com as coordenações de saúde bucal, saúde mental e ações básicas.

Como se pode observar, em termos de gestão da área de saúde o município tem implementado uma proposta de ação compatível com a Política Nacional do Ministério de Saúde.

O Programa Saúde da Família conta atualmente 39 Unidades de Saúde da Família, com 42 equipes, cobrindo 92% da população do município, junto com o Programa de Agentes Comunitários de Saúde – PACS a cobertura sobe para 100% da população, com ações básicas de saúde, cobertura essa que vem se mantendo superior à média regional.

Diante do breve diagnóstico, verifica-se que a saúde pública no município, apesar de ter melhorado nas últimas décadas, ainda tem muito a ser feito e, para tanto, a administração terá que traçar diretrizes para o quadriênio 2009 – 2013, investindo recursos e estabelecendo parcerias com os demais setores públicos e privado para ampliar e melhorar o acesso a saúde pública de melhor qualidade.

## SERVIÇOS DE PROTEÇÃO SOCIAL

A garantia da inclusão social da criança, do adolescente, do idoso de pessoas com deficiência é preceito básico da Política de Assistência Social. Os entraves relativos estão presentes em todos os contextos do país fartos de situação de exclusão social que caracterizam o processo de colonização do Brasil.

Dentre os principais entraves destacam-se alguns mais importantes, como: alto nível de desemprego; crianças e adolescentes desassistidos; crianças realizando trabalho precoce, como estratégia para complementar a renda familiar; incipientes programas de assistência social voltados não só para a criança e o adolescente, mas para as famílias; poucas atividades educacionais complementares, como o esporte e o lazer, ausência de escola com tempo integral entre outros problemas merecem atenção da administração não só municipal, mas das outras administrações públicas e privada, na perspectiva de gestão compartilhada.

Para se vencer os entraves acima citados, o município em o desafio de implementação a Política Nacional de Assistência Social/ o Sistema Único de Assistência Social – SUAS, que vem a ser a materialização da Lei Orgânica de Assistência Social – LOAS, em nível local. A criação da rede de proteção social básica busca fortalecer as famílias de Camaragibe que estão em situação vulnerabilidade, onde a rede de proteção social especial se volta as famílias na perspectiva da garantia dos mínimos sociais, inclusão social e promoção da cidadania.

Outra área que se constitui num enorme desafio para as intervenções do PPA 2010 – 2013 é a segurança pública, que, apesar de ser uma função mais afeta à administração estadual, o município sofre diretamente, quando tal função não é exercida de forma adequada. Daí o governo municipal sentir a necessidade de contribuir para melhorar a segurança formando parcerias com as polícias estaduais. São inúmeros os desafios, destacando-se: os altos índices de criminalidade, acidentes e sinistros, deficiência quantitativa de recursos humanos, inclusive do efetivo policial, insipiente integração entre os atores atuantes nessa área, violação e desinformação sobre os direitos humanos, individuais e coletivos e inadequada infra-estrutura física e operacional dos órgãos vinculados ao sistema de defesa social. Sabe-se que esses problemas são em sua maioria conjunturais, mas a origem de muitos deles é estrutural, daí a necessidade de ações integradas nas diversas áreas sociais e econômicas, a fim de atacar melhor as causas da falta de segurança da população. Nesse sentido há propostas no PPA, para o quadriênio, voltadas para atuação conjunta dos órgãos públicos, visando minimizar os entraves na área da segurança pública.

### 1.1.3 – Aspectos Urbanísticos, Ambiental e de Infraestrutura

O processo de ocupação do município deu-se de forma desordenada. Cerca de 2/3 de sua população ocupa áreas que por suas características físicas e ambientais são consideradas “non aedificandi” seja por constituírem-se áreas com declividades superiores a 45% seja por serem áreas alagáveis consideradas, portanto, áreas de risco.

Outros fatores também caracterizam a ocupação do município. A oferta de infraestrutura básica não acompanhou o acelerado processo de urbanização que associada a ausência ou precariedade de políticas públicas e legislação urbanística e ambiental resultou em acúmulo de problemas urbanos e ambientais como desmoronamentos, inundações, lançamento de esgotos “in natura” nos cursos d’água ou no solo. A estes problemas são somados a ausência de uma micro drenagem associada a macrodrenagem das bacias hidrográficas .

Desse modo, o município resente-se de uma infraestrutura básica adequada que equacione (i) o serviço de Limpeza Urbano com um sistema que contemple desde a coleta até a destinação final (ii) o serviço de esgotamento sanitário adequado; (iii) o trânsito e o seu disciplinamento; (iv) a deficiência do sistema de transporte coletivo, contemplando seu disciplinamento.

Com relação às questões ambientais, embora de significativa importância por situar-se inserido nas duas mais importantes bacias hidrográficas de RMR além de abrigar

consideráveis resquícios de Mata Atlântica não possui qualquer tipo de Unidade de Conservação.

O disciplinamento do uso e ocupação do território municipal e a preservação dos recursos naturais constituem-se assim em grande desafio para que as funções urbanas da cidade sejam cumpridas em sua plenitude.

## SANEAMENTO

A situação do saneamento básico é muito preocupante, uma vez que a cidade tem um abastecimento d'água irregular e ineficiente, associado a um sistema de esgotamento sanitário inexistente e drenagem pluvial com alguns problemas ainda para serem solucionados; razão pelo qual se faz necessário focar a atenção nesses setores, uma vez que traz grande impacto na saúde pública e o bem estar social da população. Os Gráficos e Tabelas a seguir apresentam alguns indicadores do sistema de saneamento básico no município.

Camaragibe



Gráfico VI –  
Distribuição dos  
Serviços de  
Abastecimentos de  
Água no município  
de

■ Rede Geral  
■ Poço ou  
■ Nascente  
□ Outra Forma

Fonte: Censo Demográfico 2000 – IBGE. Fonte Secundária: Boletim de Informações Municipais – BIM nº 1 – Fevereiro de 2005 – Prefeitura Municipal de Camaragibe

Com relação ao sistema de esgotamento sanitário praticamente inexistente, a situação é muito precária. Das 32.287 unidades, apenas 5.167 ou 16% estão ligadas à rede geral de esgoto; 21.732 unidades ou 67,3% tem fossa rudimentar, 4,2% possuem fossa séptica e as demais unidades, 12,5%, jogam seus despejos em valas, em rios, noutro escoadouro ou não

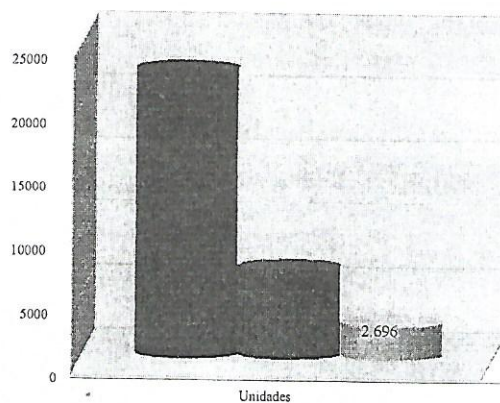
tinham sequer banheiro. Segundo indicadores comparativos, mencionados no Plano Regional de Inclusão Social da Agência CONDEPE/FIDEM, a situação de esgotamento sanitário de Camaragibe está dentre os piores índices da RMR, porém no contexto geral dos municípios metropolitanos, este município possui uma situação similar à maioria deles. O Gráfico VII demonstra detalhadamente os dados acima.

Quanto à distribuição do destino do lixo, segundo dados do Censo Demográfico 2000, do IBGE, 85% é coletado, 9% é jogado em terreno baldio, logradouro; 5% é queimado nas propriedades e apenas 1% é jogado no rio, conforme apresentado no Gráfico VIII.

**Gráfico VIII – Distribuição do Destino do Lixo – Camaragibe – 2000**

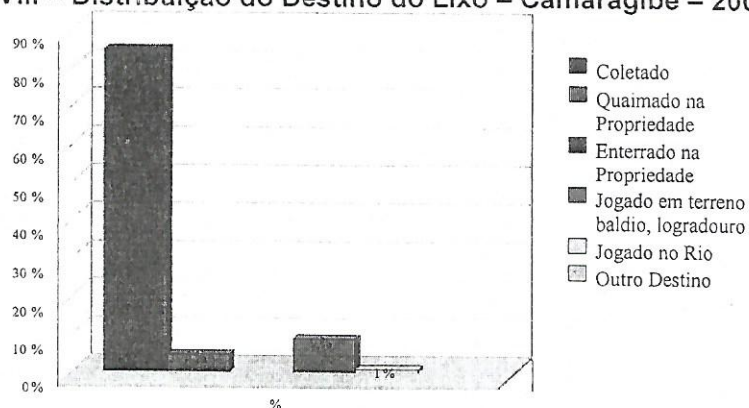

Fonte: Censo Demográfico 2000 – IBGE.

Os recursos naturais do município vêm sofrendo um processo de degradação crescente em face da falta de infraestrutura em saneamento básico, sobretudo pela população de baixa renda, com invasões e ocupações desordenadas.

Este é o quadro atual que precisa de altos investimentos para minimizar os entraves na área ambiental e de infraestrutura.

## HABITAÇÃO

O déficit habitacional no município é grande, decorrente do acúmulo de anos sem o desenvolvimento de uma Política de construção de habitações voltada para a população de baixa renda.

A adoção de uma Política Habitacional, além de promover a oferta adequada de habitações, é um fator gerador de emprego, uma vez que os programas de construção e melhoria das moradias populares poderão usar a mão de obra local na construção de casas populares e na implantação de infraestrutura. Outro sério problema que aflige as comunidades que residem nos morros é a probabilidade de deslizamentos de encostas, necessitando de implantação de obras de contenção de encostas.

## PAVIMENTAÇÃO

O sistema viário da cidade vem sofrendo grande crescimento natural de vias como também o grande tráfego de transporte coletivo ocasionado o desgaste das mesmas, fato esse que pode ser constatado pela enorme quantidade de vias que carecem de pavimentação ou de recuperação, principalmente nas áreas periféricas; daí a necessidade de ampliar e melhorar o sistema viário do município, facilitando o fluxo de veículos e melhorando a qualidade de vida dos transeuntes.

## DRENAGEM DE ÁGUAS PLUVIAIS

Devido ao desmatamento e as construções desordenadas como também aterro das margens existe a necessidade de recuperação do sistema de drenagem existente com ações de macro e micro drenagem devem ser tidas como prioritárias, dada a própria situação geográfica do município e as condições dela decorrentes com o desenvolvimento de atividades de limpeza e revestimento de canais e drenagem em diversas áreas de estrangulamento do setor.

A ampliação de investimentos em infraestrutura possibilitará importante impacto socioeconômico no município, uma vez que carreará investimentos na área de construção civil, gerando em consequência novos postos de trabalho e aproveitamento da mão-de-obra e em médio prazo possibilitará incrementar a prestação de serviços e fluxo turístico, aproveitando as potencialidades ambientais e culturais.

### 1.1.4 – Gestão Municipal e Perfil Institucional

O perfil da gestão municipal encontra-se de certa maneira satisfatória, com grandes esforços estamos equipando e modernizando a máquina administrativa .

No aspecto orçamentário – financeiro, os recursos ainda são insuficientes para atender às necessidades da população, além de dívidas herdadas das últimas gestões, sendo o aparato de arrecadação do município ainda não muito satisfatório.

Há uma incipiente prática do planejamento, de captação de recursos e estabelecimento de parcerias para viabilizar ações prioritárias que induzam o crescimento da base econômica e permitam melhorar a oferta da prestação dos serviços sociais.

Os canais de articulação entre o Poder Executivo, o Poder Legislativo e a sociedade, apesar de algumas melhorias, precisam fluir de maneira mais eficiente, numa ação integrada, exercendo o controle e fiscalização das ações governamentais e perseguindo o alcance dos objetivos dos programas, direcionados para o cidadão, principal público-alvo dos mesmos.

A insipiente oferta de programas de capacitação e reciclagem dos servidores públicos entravam sobremaneira a gestão governamental. Tais problemas são também pertinentes, em sua maioria, ao Poder Legislativo.

A maioria dos entraves aqui detectados é fruto de um legado herdado de administrações anteriores que foi se acumulando ao longo dos anos e que, embora havendo esforços para minimizá-los, não foi o suficiente para sanar tais problemas.

É este o cenário desafiador do perfil municipal, que necessita ser melhorado no período de vigência do Plano Plurianual.

## 2. POTENCIALIDADES DO MUNICÍPIO

O município apresenta grandes potencialidades, assim como problemas ou estrangulamento, que geram obstáculos ao desenvolvimento local.

O grande desafio desse Plano Plurianual é enfrentar a exclusão social com a criação de condições para que os grupos sociais mais vulneráveis possam vir a se incorporar à economia e melhorar o acesso aos bens e serviços coletivos.

De forma sintética, podem ser identificadas as seguintes potencialidades:

- Posição geográfica privilegiada – localizado na RMR, o município de Camaragibe possui uma situação de destaque, em relação a outros municípios de Pernambuco. Situa-se próximo à Capital do Estado, distando apenas 16 Km. Sua localização geográfica permite que o município usufrua facilmente do mercado consumidor da Região Metropolitana do Recife, um dos maiores do Nordeste. Interliga-se com outros municípios da RMR através de seus principais eixos viários, a PE-05 – Av. Dr. Belmino Correia e a PE – 27 – Estrada de Aldeia, os quais interligam o Recife aos demais municípios do oeste do Estado.
- No perfil econômico, destacam-se as atividades industriais como a indústria de transformação, notadamente as têxteis, minerais não metálicos e químicos, além do setor da construção civil. A economia baseia-se principalmente nos setores de comércio e serviços,

tendo destaque a vocação turística, estimulada pelo forte potencial ambiental, histórico-cultural e de lazer locais. O manancial de água de boa qualidade existente no município o qualifica ainda como um dos mais importantes locais de extração de água no Estado.

- No setor comercial, o município possui estabelecimentos, no comércio varejista, nos segmentos mais diversificados. Esses estabelecimentos estão localizados nos eixos principais de comércio e serviços, PE 05 e PE-27, nos secundários – Av. Luiza de Medeiros e Av. Elisa Cabral e nos eixos locais. Essa base econômica gera emprego e renda para a população e é capaz de atrair atividades complementares às já existentes.
- O turismo é um fator econômico expressivo no município, com potencialidade para expandir o turismo cultural e o eco turismo em localidades como a Vila da Fábrica / Prive Vermont e Aldeia. A região de Aldeia, o ponto mais alto de Camaragibe, atrai muitos visitantes, com clima agradável e muita área verde: o local abriga diversos clubes de campo, spas, restaurantes e hotéis campestres.
- Destaque para o Turismo Cultural – com a valorização da cultura popular, com grandes atrativos, como as comemorações do Carnaval, São João, Natal, valorizando as tradições populares, onde apresentam-se espetáculos como troças, quadrilhas, pastoril, dentre outros; associando-se a tudo isto, as iguarias da cozinha regional. Destacam-se ainda no calendário turístico as festas de Nossa Senhora da Conceição, Nossa Senhora Aparecida, Sagrado Coração e a festa da Emancipação. Faz-se necessário investir em infraestrutura e divulgação.
- Outra potencialidade é a área onde está localizada a Faculdade de Odontologia de Pernambuco, inicialmente construída para ser um seminário, que pode ter seu uso intensificado para atividades de expansão da ciência e da pesquisa aplicada.
- Podem ainda ser fortalecidas ou exploradas as atividades voltadas para a criação de camarão, peixes de água doce, scargot, bem como a exploração de flores tropicais e a criação de aves e suínos.
- A agricultura familiar é outro potencial a ser desenvolvido, especialmente nas áreas de sítios de Aldeia, onde a ausência de incentivos técnico e comercial articulados impedem o crescimento desta atividade, sobretudo a agricultura orgânica, cuja produção ganha cada vez mais oportunidades de escoamento e venda.
- A revitalização do artesanato local representa outra alternativa importante, não apenas na diversidade já existentes, que necessita de apoio, mas o retorno da produção de tapetes, que, até o início da década passada, tinha em Camaragibe um dos principais referenciais do Estado.
- O capital humano possivelmente é a maior das potencialidades locais. A exportação de profissionais para atuar em outros municípios da RMR, pela carência de oportunidades internas, faz com que o investimento na formação e desenvolvimento de pessoas ( do jovem

ao adulto ), sobretudo num ambiente de economia globalizada e do conhecimento, passe a ser uma prioridade de gestão para os próximos quatro anos.

Camaragibe é, assim, um território de oportunidades locais, que vai do turismo à diversificação dos setores industrial, comercial e outros serviços, ao lazer, à gastronomia e outras oportunidades passíveis de serem fortalecidas, tanto pelo setor público quanto pelo privado.

### 3. DIRETRIZES E MACRO-OBJETIVOS

No contexto de desafios e oportunidades, a administração pública municipal pode encontrar espaços importantes para o desenvolvimento, explorando e aproveitando suas potencialidades e enfrentando seus entraves.

É impossível a curto e médios prazos solucionar todos os problemas acumulados e agravados nos vários anos, além de que muitos deles refletem um cenário que foge à governabilidade municipal. Porém, há um compromisso da atual administração em viabilizar propostas assumidas no plano de governo com o povo, fazendo o que for possível para melhorar a qualidade de vida da população.

A promoção do desenvolvimento do município abrange, além das dimensões de bens e serviços, setores de grande relevância, como o turismo, pelo grande potencial de emprego e renda que ele assume.

O Plano Plurianual 2010-2013 está fundamentado num conjunto de Diretrizes e macro objetivos que apontam para a criação de condições que promovam o desenvolvimento socioeconômico do município, compatíveis com o Programa de Governo da atual Gestão Administrativa.

São adotadas três grandes diretrizes que irão nortear a ação de governo. Essas diretrizes definidas já no Programa de Governo e consolidadas nesse Plano Plurianual para o quadriênio 2010-2013. Para cada uma delas são apresentados os respectivos macro objetivos.

#### DIRETRIZES

- 3.1 PROMOVER O DESENVOLVIMENTO SÓCIO-ECONÔMICO DO MUNICÍPIO
- 3.2 REALIZAR UMA GESTÃO URBANA SUSTENTÁVEL COM ÊNFASE NA MELHORIA DA INFRA-ESTRUTURA LOCAL
- 3.3 GARANTIR A GESTÃO DEMOCRÁTICA DA CIDADE



### 3.1 PROMOVER O DESENVOLVIMENTO SÓCIO-ECONÔMICO DO MUNICÍPIO

Esta diretriz é entendida no contexto do Plano de Governo da atual gestão e neste Plano Plurianual PPA 2010 – 2013, como o eixo de construção do desenvolvimento local economicamente viável e socialmente mais justo, a partir da implementação de políticas sociais que promovam a inclusão social e o aprimoramento da cidadania.

O desenvolvimento local será impulsionado pela administração pública municipal que assumirá o papel de indutor das atividades econômicas, formando parcerias com os setores públicos e sociedade civil fazendo o possível para ampliar as oportunidades de investimento e emprego. São macro objetivos:

#### Macro-objetivo 1 – Desenvolver as Potencialidades Econômicas Locais de Forma Ambientalmente Sustentável

- Promover estudos e pesquisas para o conhecimento do potencial econômico do município, estimulando o turismo, o comércio e os serviços
- Promover o desenvolvimento econômico sustentável do município, através da articulação de ações dos diversos setores produtivos formais e informais
- Apoiar prioritariamente o pequeno e médio empresário local, qualificando o gerenciamento dos negócios e sua inserção no mercado
- Apoiar e valorizar a produção cultural local, notadamente o artesanato, como fonte de renda e de preservação dos valores culturais do município.
- Atrair novas empresas para o território municipal, a fim de promover a criação de empregos para a população local
- Estimular a produção associativa e artesanal em bases modernas, beneficiando a população
- Implementar ações de apoio à inserção dos jovens no mercado de trabalho priorizando a qualificação profissional e as iniciativas de auto-organização
- Qualificar e intermediar a mão-de-obra local de acordo com as reais necessidades do mercado municipal e no contexto metropolitano, objetivando a criação de condições permanentes de empregabilidade
- Estimular, apoiar e formar parcerias para o aproveitamento e desenvolvimento do potencial turístico local, de modo a beneficiar todo o município

- Intensificar os programas de turismo que priorizem a produção cultural local, valorizando a cultura como importante atividade econômica
- Consolidar e intensificar as várias modalidades de turismo-cultural, ecológico, de lazer, entre outros, em especial o circuito turístico interno, nas localidades com maior potencial turístico
- Estimular programas de difusão, intercâmbio e vendas de produtos culturais
- Inserir agentes financiadores externos no estímulo à criação e crescimento dos investimentos locais
- Estimular, crescentemente, a migração dos trabalhadores e empreendedores para o mercado formal
- Otimizar a política de abastecimento e o fomento aos pólos comerciais em consonância com a produção agrícola local

Macro-objetivo 2 – Ampliar o Acesso e a Permanência à Educação e Qualificar a Rede Básica

- Garantir uma educação de qualidade para todas as crianças, jovens e adultos
- Investir na ampliação e recuperação da rede de escolas e creches municipais
- Criar condições favoráveis nas escolas para uma maior integração sócio-cultural dos alunos e para a redução da evasão escolar
- Assegurar a implantação de programas de formação continuada de educadores e técnicos
- Assegurar a prática da educação física e o esporte nas escolas
- Ampliar a assistência escolar aos alunos da rede pública municipal de ensino através de ações complementares, em parceria com a rede estadual, com benefícios materiais necessários à aprendizagem
- Apoiar as manifestações culturais ligadas às áreas de literatura, dança, música, artes, ciências, entre outras, complementares a educação da criança, do jovem e do adulto

Macro-objetivo 3 – Articular e Dinamizar a Produção Cultural e Ampliar o Acesso ao Esporte e ao Lazer

- Desenvolver condições para criar, valorizar e difundir todas as formas de expressões artísticas
- Utilizar e preservar harmoniosamente o patrimônio natural e artístico
- Fortalecer o movimento cultural e apoiar seu processo de difusão no município e externamente
- Ampliar e recuperar os equipamentos de apoio à cultura
- Incentivar o desenvolvimento de trabalhos experimentais nas comunidades, priorizando os trabalhos com jovens
- Apoiar as manifestações culturais e religiosas locais
- Desenvolver uma política de esportes que promova a inclusão social, considerando as características de cada localidade
- Investir na ampliação e na recuperação da rede de espaços esportivos ( campos de futebol, quadras, praças, etc)
- Promover ações de incentivo aos atletas locais
- Desenvolver ações esportivas voltadas para os jovens e para a terceira idade, buscando uma maior inclusão social destes grupos
- Patrocinar a criação de campeonato municipal de futebol para a escolha da seleção da cidade para os campeonatos estaduais
- Criar o pólo histórico-cultural para a Vila da Fábrica

Macro-objetivo 4 – Ampliar o Acesso à Saúde e Qualificar a Rede Pública de Atendimento

- Ampliar e melhorar a qualidade da Atenção Básica, integrando e organizando o acesso da população aos demais níveis de complexidade do Sistema Único de Saúde ( SUS )
- Reestruturar o Programa Saúde da Família, visando à melhoria do atendimento
- Garantir exames de laboratório e imagem, atendendo a população

- Garantir consultas especializadas, cirurgias e internações, através de central de marcação e de internações
- Garantir uma adequada oferta de medicamentos, a preços populares
- Investir na criação de Central de Ambulância, melhorando os serviços de locomoção dos pacientes
- Promover a melhoria da descentralização de atenção a urgência e emergência, atendendo melhor à população
- Ampliar e desenvolver ações de vigilância sanitária, epidemiológica e ambiental
- Ampliar a oferta de medicamentos básicos e especiais à população necessitada
- Garantir a ampliação do atendimento ao idoso, as pessoas portadoras de deficiência e aos demais grupos de atenção especial

Macro-objetivo 5 – Proporcionar a Inclusão Social de Grupos em Situação de Vulnerabilidade e Promover a Cidadania

- Implementar a Política de Defesa da Criança e do Adolescente, mobilizando os diversos segmentos da sociedade civil
- Promover e apoiar as ações de parceria para fortalecer e ampliar a erradicação do trabalho infantil
- Implantar e expandir ações de retirada das crianças e adolescentes de rua, enfatizando a reinserção escolar e o apoio às famílias
- Apoiar programas de valorização e integração social do idoso e pessoa com deficiência
- Ampliar o acompanhamento e a fiscalização e gestão dos programas sociais
- Apoiar os Conselhos Sociais existentes no município que promovam e fiscalizem as políticas públicas sociais
- Ofertar alternativas de jornada ampliada a escola, desenvolvendo atividades culturais e esportivas nas escolas e áreas públicas de lazer
- Implementar a rede de proteção social especial

- Promover ações de crescente inclusão social, sobretudo nos focos de evidente exclusão social
- Estimular a vivência cidadã da população, mediante ações e campanhas educativas quanto aos direitos humanos e sociais
- Apoiar segmentos minoritários e discriminados da população em ações afirmativas de equanimidade e respeito à diversidade
- Ofertar condições de formalização da identidade cidadã
- Promover ações que busquem a elevação da autoestima
- Estimular a prática do voluntariado

#### Macro-objetivo 6 – Segurança Pública como Condição Fundamental ao Cidadão

- Promover gestões, junto ao Governo Estadual e outros Poderes, para estabelecer parcerias a fim de ampliar as ações de segurança das políticas civil e militar no município
- Valorizar a ação de segurança, integrando polícias, comunidade e municípios
- Garantir a atenção a grupos específicos, como os jovens, pois é na faixa dos 19 aos 25 anos onde se dá o maior índice de criminalidade
- Integrar ações da área social e econômica para inclusão social das camadas menos favorecidas, a fim de evitar maiores índices de violência no município
- Promover a cultura da paz

3.2 REALIZAR UMA GESTÃO URBANA SUSTENTÁVEL COM ÊNFASE NA  
MELHORIA  
DA INFRA-ESTRUTURA LOCAL

Proteger o ambiente natural, ordenar a ocupação urbana com infra-estrutura de saneamento básico, com soluções adequadas de coleta e destinação final do lixo e o resgate dos espaços públicos para o convívio coletivo são os princípios básicos deste plano. Neste sentido são definidos os seguintes macro-objetivos:

Macro-objetivo 1 – Melhorar a Gestão Ambiental e Promover e Qualificar a Organização Urbana

- Promover ações de monitoramento do crescimento ordenado e equilibrado da cidade, considerando sua inserção metropolitana
- Complementar e recuperar a infraestrutura e a rede de equipamentos urbanos
- Implementar o Plano Diretor da Cidade e a Agenda 21 de forma articulada com os municípios vizinhos, visando a um desenvolvimento regional sustentável
- Desenvolver ações preventivas e de emergência nas ocupações em áreas de risco ( morros e áreas alagáveis )
- Articular ações com a comunidade e com os órgãos públicos, estaduais e federais, ligados à defesa civil
- Desenvolver na população a consciência da proteção do meio ambiente e o respeito aos recursos naturais e ao patrimônio cultural
- Proteger, conservar, recuperar e controlar o uso dos recursos naturais: hídricos, solo, flora, fauna e atmosfera
- Garantir a conservação do espaço urbano, aplicando e divulgando a legislação ambiental e de uso e ocupação do solo
- Combater sistematicamente a degradação ambiental, valorizando a recuperação e proteção do meio ambiente e envolvendo a sociedade
- Promover o desenvolvimento sustentável ambiental em harmonia com ações de incremento do turismo.

Macro-objetivo 2 – Oferta de Habitação e Infra-Estrutura e Regularização Fundiária

- Estabelecer um canal de discussão da Política de Habitação e Regularização Fundiária com a sociedade organizada
- Captar recursos e levantar linhas de financiamento para produção de habitação e regularização fundiária das áreas de invasões consolidadas e loteamentos clandestinos implantados
- Implantar infra-estrutura em áreas de baixa renda, melhorando as condições de habitabilidade

Macro-objetivo 3 – Otimizar a Gestão do Transporte e do Trânsito na Cidade

- Aprimorar o Sistema de Transporte Público de Passageiros – kombis, ônibus e metrô
- Melhorar o sistema viário da cidade, priorizando a integração entre as comunidades não interligadas, mantendo ruas e avenidas, melhorando o recapeamento asfáltico das vias urbanas e preservando as praças e áreas verdes, ofertando os espaços públicos de boa qualidade para o convívio coletivo
- Desenvolver programas de conscientização da população, em geral, e dos guardas de trânsito, em particular, fazendo um trabalho educativo, a fim de evitar a grande quantidade de infrações e multas no trânsito
- Ampliar e melhorar a infra-estrutura de abrigos de ônibus e outras modalidades de transporte coletivo de forma integrada e ordenada
- Melhorar e ampliar o sistema viário local, para permitir melhor circulação de carros e pedestres

Macro-objetivo 4 – Ampliar e Melhorar os Serviços voltados para o Saneamento Básico e Limpeza Urbana

- Garantir, junto à COMPESA, o direito dos habitantes de Camaragibe a água suficiente e tratada
- Expandir o sistema de esgoto de forma eficiente e melhorar o sistema de drenagem urbana

- Implementar programa eficaz de coleta e destinação final do lixo com o fechamento do lixão do Céu Azul
- Promover a implementação de aterro sanitário em consórcio com Recife e São Lourenço da Mata
- Desenvolver programas de educação ambiental, envolvendo o uso e o controle dos recursos hídricos
- Intensificar e melhorar a fiscalização

### 3.3 GARANTIR A GESTÃO DEMOCRÁTICA DA CIDADE

O novo padrão de relacionamento entre o Governo e a sociedade impõe a participação, a formação de parcerias, o planejamento territorial integrado e o senso de responsabilidade social. O papel do Poder Legislativo é de máxima importância na legislação de matérias de interesse do cidadão e, conseqüentemente, da cidade. Objetivando adotar uma gestão qualificada e participativa, a administração pública do município será orientada pelo seguinte macro-objetivo.

#### Macro-objetivo 1 – Promover uma Gestão Moderna Transparente e Democrática

- Descentralizar a gestão, articulando o Governo e a população, na discussão da administração da cidade, com transparência e respeito
- Construir com a comunidade os Conselhos Municipais para implantação das Políticas Públicas onde ainda não existem
- Fortalecer papel dos Conselhos Municipais na discussão e no acompanhamento das políticas públicas e na construção dos instrumentos democráticos de gestão
- Formar parcerias com as diversas associações comunitárias para trabalhar na melhoria da qualidade de vida das localidades e discutir processo de gestão local
- Qualificar agentes governamentais e não-governamentais para o processo de co-gestão da cidade, através de uma ação pedagógica, permanente e flexível, capaz de se adaptar continuamente às mudanças exigidas pela dinâmica da cidade
- Estabelecer canais de comunicação social, debatendo e construindo com a população uma forma de comunicação cidadã que garanta o direito à informação e a transparência no processo de gestão



- Modernizar e fortalecer a gestão municipal a partir da descentralização político-administrativa e da melhoria da eficiência da máquina pública
- Valorizar o servidor público através do investimento em qualificação profissional e, principalmente, do respeito aos seus direitos trabalhistas
- Implementar uma cultura organizacional de responsabilidade, com caráter gerencial moderno e eficiente, cuja essência é o atendimento ao cidadão
- Captar e assegurar recursos externos e parcerias para viabilizar ações prioritárias do Governo
- Aperfeiçoar os instrumentos e mecanismo de fiscalização e arrecadação, no sentido de inibir a sonegação e aumentar o recolhimento de tributos e, conseqüentemente, a receita do município
- Implementar e consolidar o processo de planejamento descentralizado e participativo
- Monitorar a ação de Governo com instrumentos que permitam verificar o efeito programas e ações junto ao público alvo dos mesmos
- Adotar mecanismo que permitam a transparência da ação de governo e o acompanhamento da gestão municipal
- Estabelecer parcerias e gestões para implementar um planejamento territorial integrado, articulando ações das várias administrações públicas, a fim de maximizar custos e resultados
- Implementar o Plano Diretor do município
- Promover a redução das desigualdades locais inter e intra distritais, com integração das escalas espaciais, valorizando as identidades e diversidades locais e estimulando a participação da sociedade no desenvolvimento municipal
- Desenvolver mecanismo que permitam a divulgação e transparência das ações e contas públicas e de avaliação da gestão
- Desenvolver e implantar uma política de promoção da qualidade nos serviços públicos municipais

Macro-objetivo 2 – Promover a Melhoria do Exercício da Função do Poder Legislativo

- Exercer de forma integral e transparente a função constitucional do Poder Legislativo
- Modernizar e eficientizar a gestão administrativa da Câmara de Vereadores



## ANEXO II



**ESTIMATIVA DE CUSTOS – POR  
PROGRAMA E UNIDADE  
ORÇAMENTÁRIA**

Denominação	2014	2015	2016	2017	Total
<b>10000 CÂMARA MUNICIPAL DE CAMARAGIBE</b>					
10100 CÂMARA MUNICIPAL DE CAMARAGIBE		8.669.661	9.536.627	10.585.656	28.791.944
Total do Órgão -		8.669.661	9.536.627	10.585.656	28.791.944
<b>11000 GABINETE DO PREFEITO</b>					
11100 GABINETE DO PREFEITO		3.655.000	4.020.500	4.462.755	12.138.255
Total do Órgão -		3.655.000	4.020.500	4.462.755	12.138.255
<b>12000 SECRETARIA DA CASA CIVIL</b>					
12100 SECRETARIA DA CASA CIVIL		9.795.000	10.774.500	11.959.695	32.529.195
Total do Órgão -		9.795.000	10.774.500	11.959.695	32.529.195
<b>13000 PROCURADORIA GERAL DO MUNICÍPIO</b>					
13100 PROCURADORIA GERAL DO MUNICÍPIO		1.350.000	1.485.000	1.648.350	4.483.350
Total do Órgão -		1.350.000	1.485.000	1.648.350	4.483.350
<b>14000 CONTROLADORIA GERAL DO MUNICÍPIO</b>					
14100 CONTROLADORIA GERAL DO MUNICÍPIO		385.000	423.500	470.085	1.278.585
Total do Órgão -		385.000	423.500	470.085	1.278.585
<b>15000 SECRETARIA DE GOVERNO</b>					
15100 SECRETARIA DE GOVERNO		585.000	643.500	707.850	1.936.350
Total do Órgão -		585.000	643.500	707.850	1.936.350
<b>16000 SEC DE PLANEJAMENTO E MEIO AMBIENTE - SEPLAMA</b>					
16100 SEC. DE PLANEJAMENTO E MEIO AMBIENTE		1.510.000	1.661.000	1.843.710	5.014.710
16605 FUNDO MUNICIPAL DE MEIO AMBIENTE		55.000	60.500	67.155	182.655
Total do Órgão -		1.565.000	1.721.500	1.910.865	5.197.365
<b>17000 SECRETARIA DE ADMINISTRAÇÃO</b>					
17100 SECRETARIA DE ADMINISTRAÇÃO		5.830.000	6.413.000	7.118.430	19.361.430
17601 FUNDO PREVIDENCIÁRIO DOS SERVIDORES DE CAMARAGIBE		35.770.000	39.579.000	43.622.000	118.971.000
Total do Órgão -		41.600.000	45.992.000	50.740.430	138.332.430
<b>18000 SECRETARIA DE FINANÇAS</b>					
18100 SECRETARIA DE FINANÇAS		19.231.000	21.154.100	23.481.051	63.866.151
18601 FUNDO MUNICIPAL DE APOIO AO DESENVOLVIMENTO		190.000	209.300	231.990	631.290
Total do Órgão -		19.421.000	21.363.400	23.713.041	64.497.441
<b>19000 SECRETARIA DE PROG. DE ACELERAÇÃO DO CRESCIMENTO</b>					
19100 SECRETARIA DE PROGRAMAS DE ACELERAÇÃO DO CRESCIMENTO		776.000	853.600	947.496	2.577.096
Total do Órgão -		776.000	853.600	947.496	2.577.096
<b>20000 SECRETARIA DE DESENVOLVIMENTO ECONÔMICO</b>					
20100 SECRETARIA DE DESENVOLVIMENTO ECONÔMICO		785.000	863.500	958.485	2.606.985
Total do Órgão -		785.000	863.500	958.485	2.606.985
<b>21000 SECRETARIA DE DEFESA CIVIL</b>					
21100 SECRETARIA DE DEFESA CIVIL		2.465.000	2.673.392	2.967.465	8.105.857
Total do Órgão -		2.465.000	2.673.392	2.967.465	8.105.857
<b>22000 SECRETARIA DE ASSISTÊNCIA SOCIAL</b>					
22100 SECRETARIA DE ASSISTÊNCIA SOCIAL		560.000	616.000	683.760	1.859.760
22601 FUNDO MUNICIPAL DE DEFESA DA CRIANÇA E DO ADOLESCENTE		160.000	176.000	195.360	531.360
22602 FUNDO MUNICIPAL DO IDOSO		30.000	33.000	36.630	99.630
22604 FUNDO MUNICIPAL DE ASSISTÊNCIA SOCIAL		4.339.764	4.773.740	5.298.852	14.412.356
Total do Órgão -		5.089.764	5.598.740	6.214.602	16.903.106
<b>23000 SECRETARIA DE SAÚDE</b>					
23100 SECRETARIA DE SAÚDE		1.265.000	1.391.500	1.530.650	4.187.150
23603 FUNDO MUNICIPAL DE SAÚDE		73.950.000	81.345.000	90.292.950	245.587.950
Total do Órgão -		75.215.000	82.736.500	91.823.600	249.775.100
<b>24000 SECRETARIA DE EDUCAÇÃO</b>					
24100 SECRETARIA DE EDUCAÇÃO		45.808.575	50.389.433	55.932.270	152.130.278
24603 FUNDAÇÃO DE CULTURA		3.575.000	3.932.500	5.365.075	12.872.575
Total do Órgão -		49.383.575	54.321.933	61.297.345	165.002.853
<b>25000 SECRETARIA DE INFRAESTRUTURA</b>					
25100 SECRETARIA DE INFRAESTRUTURA		27.790.000	31.791.792	34.622.463	94.204.255
Total do Órgão -		27.790.000	31.791.792	34.622.463	94.204.255

## Demonstrativo por Unidade Orçamentária

R\$ 1,00

Denominação	2014	2015	2016	2017	Total
27000 SECRETARIA DE TRÂNSITO E MOBILIDADE URBANA					
27100 SECRETARIA DE TRÂNSITO E MOBILIDADE URBANA		1.470.000	200.016	219.817	1.889.833
Total do Orgão -		1.470.000	200.016	219.817	1.889.833
Total do Município		250.000.000	275.000.000	305.250.000	830.250.000

## Unidade CÂMARA MUNICIPAL DE CAMARAGIBE

	Programa	2014	2015	2016	2017	Total
1001	REFORMA, AMPLIAÇÃO E REEQUIPAMENTO DA SEDE DA CÂMARA		179.676	197.644	219.384	596.704
3001	MANUTENÇÃO DAS ATIVIDADES DO LEGISLATIVO		2.204.575	2.425.033	2.691.785	7.321.393
7001	ENCARGOS COM SENTENÇAS JUDICIAIS		5.970.410	6.567.450	7.289.872	19.827.732
7007	GESTÃO TÉCNICA E ADMINISTRATIVA DA SECRETARIA DE DESENVOLVIMENTO ECONÔMICO		315.000	346.500	384.615	1.046.115
	Total da Unidade		8.669.661	9.536.627	10.585.656	28.791.944

Demonstrativo dos Programas por Unidade Executora

R\$ 1,00

Unidade GABINETE DO PREFEITO

Programa		2014	2015	2016	2017	Total
1002	GESTÃO DA POLÍTICA GOVERNAMENTAL		3.655.000	4.020.500	4.462.755	12.138.255
Total da Unidade			3.655.000	4.020.500	4.462.755	12.138.255



Demonstrativo dos Programas por Unidade Executora

R\$ 1,00

## Unidade SECRETARIA DA CASA CIVIL

	Programa	2014	2015	2016	2017	Total
1003	GESTÃO DA POLÍTICA DE DIREITO DA CRIANÇA E DO ADOLESCENTE		620.000	682.000	757.020	2.059.020
7015	GESTÃO ADMINISTRATIVA COM QUALIDADE		9.175.000	10.092.500	11.202.675	30.470.175
	Total da Unidade		9.795.000	10.774.500	11.959.695	32.529.195

Unidade PROCURADORIA GERAL DO MUNICIPIO

Programa		2014	2015	2016	2017	Total
1010	GESTÃO JURÍDICA MUNICIPAL		1.350.000	1.485.000	1.648.350	4.483.350
Total da Unidade			1.350.000	1.485.000	1.648.350	4.483.350

## Demonstrativo dos Programas por Unidade Executora

R\$ 1,00

Unidade CONTROLADORIA GERAL DO MUNICÍPIO

Programa		2014	2015	2016	2017	Total
1002	GESTÃO DA POLÍTICA GOVERNAMENTAL		385.000	423.500	470.085	1.278.585
Total da Unidade			385.000	423.500	470.085	1.278.585

Demonstrativo dos Programas por Unidade Executora

R\$ 1,00

Unidade SECRETARIA DE GOVERNO

Programa		2014	2015	2016	2017	Total
7016	GESTÃO TÉCNICA E ADMINISTRATIVA DA SECRETARIA DE GOVERNO		585.000	643.500	707.850	1.936.350
Total da Unidade			585.000	643.500	707.850	1.936.350

## Unidade SEC. DE PLANEJAMENTO E MEIO AMBIENTE

	Programa	2014	2015	2016	2017	Total
1006	PLANEJAMENTO E MONITORAMENTO DO DESENVOLVIMENTO LOCAL		75.000	82.500	91.575	249.075
1016	PLANEJAMENTO ORÇAMENTÁRIO		110.000	121.000	134.310	365.310
3040	PLANEJAMENTO AMBIENTAL		45.000	49.500	54.945	149.445
7018	GESTÃO TÉCNICA E ADMINISTRATIVA DA SECRETARIA DE PLANEJAMENTO E MEIO AMBIENTE		1.280.000	1.408.000	1.562.880	4.250.880
	Total da Unidade		1.510.000	1.661.000	1.843.710	5.014.710

Demonstrativo dos Programas por Unidade Executora

R\$ 1,00

Unidade FUNDO MUNICIPAL DE MEIO AMBIENTE

Programa		2014	2015	2016	2017	Total
3040	PLANEJAMENTO AMBIENTAL		25.000	27.500	30.525	83.025
7025	GESTÃO TÉCNICA E ADMINISTRATIVA DO FUNDO MUNICIPAL DE MEIO AMBIENTE					
7035	GESTÃO TÉCNICA E ADMINISTRATIVA DO CONSELHO MUNICIPAL DE MEIO AMBIENTE		30.000	33.000	36.630	99.630
Total da Unidade			55.000	60.500	67.155	182.655

## Demonstrativo dos Programas por Unidade Executora

R\$ 1,00

## Unidade SECRETARIA DE ADMINISTRAÇÃO

	Programa	2014	2015	2016	2017	Total
7006	GESTÃO TÉCNICA E ADMINISTRATIVA DA SECRETARIA DE EDUCAÇÃO		5.530.000	6.083.000	6.752.130	18.365.130
7015	GESTÃO ADMINISTRATIVA COM QUALIDADE		300.000	330.000	366.300	996.300
	Total da Unidade		5.830.000	6.413.000	7.118.430	19.361.430

## Demonstrativo dos Programas por Unidade Executora

R\$ 1,00

## Unidade FUNDO PREVIDENCIÁRIO DOS SERVIDORES DE CAMARAGIBE

	Programa	2014	2015	2016	2017	Total
7005	GESTÃO TÉCNICA E ADMINISTRATIVA DO FUNDO PREVIDENCIÁRIO DO MUNICÍPIO DE CAMARAGIBE - FUNPRECAM		830.000	927.000	1.192.000	2.949.000
7019	SISTEMA PREVIDENCIÁRIO DOS SERVIDORES MUNICIPAIS		34.940.000	38.652.000	42.430.000	116.022.000
	Total da Unidade		35.770.000	39.579.000	43.622.000	118.971.000



## Unidade SECRETARIA DE FINANÇAS

	Programa	2014	2015	2016	2017	Total
1005	ADMINISTRAÇÃO DA POLÍTICA FINANCEIRA DO MUNICÍPIO		160.000	176.000	195.360	531.360
1011	FORTALECIMENTO DA ADMINISTRAÇÃO TRIBUTÁRIA		6.631.000	7.294.100	8.096.451	22.021.551
7012	GESTÃO TÉCNICA E ADMINISTRATIVA DA SECRETARIA DE FINANÇAS		4.570.000	5.027.000	5.579.970	15.176.970
7013	ENCARGOS FINANCEIROS DO MUNICÍPIO		7.380.000	8.118.000	9.010.980	24.508.980
9999	RESERVA DE CONTINGENCIA / PREVIDENCIARIA		490.000	539.000	598.290	1.627.290
	Total da Unidade		19.231.000	21.154.100	23.481.051	63.866.151

Demonstrativo dos Programas por Unidade Executora

R\$ 1,00

## Unidade: FUNDO MUNICIPAL DE APOIO AO DESENVOLVIMENTO

	Programa	2014	2015	2016	2017	Total
3017	REQUALIFICAÇÃO DA INFRAESTRUTURA URBANA		190.000	209.300	231.990	631.290
	Total da Unidade		190.000	209.300	231.990	631.290

Demonstrativo dos Programas por Unidade Executora

R\$ 1,00

## Unidade SECRETARIA DE PROGRAMAS DE ACELERAÇÃO DO CRESCIMENTO

	Programa	2014	2015	2016	2017	Total
3017	REQUALIFICAÇÃO DA INFRAESTRUTURA URBANA		776.000	853.600	947.496	2.577.096
	Total da Unidade		776.000	853.600	947.496	2.577.096

Demonstrativo dos Programas por Unidade Executora

R\$ 1,00

## Unidade SECRETARIA DE DESENVOLVIMENTO ECONÔMICO

	Programa	2014	2015	2016	2017	Total
1012	DIREÇÃO, SUPERVISÃO, PLANEJAMENTO E COORD POLÍTICA DE DESENV. ECONÔMICO, EMPREGO E CIDADANIA		785.000	863.500	958.485	2.606.985
	Total da Unidade		785.000	863.500	958.485	2.606.985

## Unidade SECRETARIA DE DEFESA CIVIL

	Programa	2014	2015	2016	2017	Total
3019	CAMARAGIBE EM DEFESA DA VIDA		2.465.000	2.673.392	2.967.465	8.105.857
	Total da Unidade		2.465.000	2.673.392	2.967.465	8.105.857

## Demonstrativo dos Programas por Unidade Executora

R\$ 1,00

## Unidade SECRETARIA DE ASSISTÊNCIA SOCIAL

	Programa	2014	2015	2016	2017	Total
7022	GESTÃO TÉCNICA E ADMINISTRATIVA DA SECRETARIA DE ASSISTÊNCIA SOCIAL		560.000	616.000	683.760	1.859.760
	Total da Unidade		560.000	616.000	683.760	1.859.760

## Unidade FUNDO MUNICIPAL DE DEFESA DA CRIANÇA E DO ADOLESCENTE

	Programa	2014	2015	2016	2017	Total
1006	GESTÃO COORDENADA DA POLÍTICA DE DIREITO DA CRIANÇA E DO ADOLESCENTE		100.000	110.000	122.100	332.100
3002	DEFESA DOS DIREITOS DA CRIANÇA E DO ADOLESCENTE		60.000	66.000	73.260	199.260
	Total da Unidade		160.000	176.000	195.360	531.360

## Demonstrativo dos Programas por Unidade Executora

R\$ 1,00

Unidade FUNDO MUNICIPAL DO IDOSO

Programa		2014	2015	2016	2017	Total
3021	PROTEÇÃO SOCIAL ESPECIAL		30.000	33.000	36.630	99.630
Total da Unidade			30.000	33.000	36.630	99.630



## Unidade FUNDO MUNICIPAL DE ASSISTÊNCIA SOCIAL

	Programa	2014	2015	2016	2017	Total
1004	ASSISTÊNCIA SOCIAL PARA TODOS		182.000	200.200	222.222	604.422
3021	PROTEÇÃO SOCIAL ESPECIAL		2.061.200	2.267.320	2.516.725	6.845.245
3034	PROTEÇÃO SOCIAL BÁSICA		2.096.564	2.306.220	2.559.905	6.962.689
	Total da Unidade		4.339.764	4.773.740	5.298.852	14.412.356

Demonstrativo dos Programas por Unidade Executora

R\$ 1,00

Unidade SECRETARIA DE SAÚDE

Programa		2014	2015	2016	2017	Total
7009	GESTÃO TÉCNICA E ADMINISTRATIVA DA SECRETARIA DE SAÚDE		1.265.000	1.391.500	1.530.650	4.187.150
Total da Unidade			1.265.000	1.391.500	1.530.650	4.187.150

Demonstrativo dos Programas por Unidade Executora

R\$ 1,00

## Unidade FUNDO MUNICIPAL DE SAÚDE

	Programa	2014	2015	2016	2017	Total
3013	ATENÇÃO À SAÚDE		60.618.000	66.679.800	74.014.578	201.312.378
3014	GESTÃO DO SISTEMA MUNICIPAL DE SAÚDE		110.000	121.000	134.310	365.310
3015	GESTÃO DEMOCRÁTICA		80.000	88.000	97.680	265.680
3035	VIGILÂNCIA À SAÚDE		4.996.000	5.495.600	6.100.116	16.591.716
3036	PROMOÇÃO DA ASSISTÊNCIA FARMACÊUTICA		1.166.000	1.282.600	1.423.686	3.872.286
7010	GESTÃO ADMINISTRATIVA E FINANCEIRA DO FUNDO MUNICIPAL DE SAÚDE		6.550.000	7.205.000	7.997.550	21.752.550
7013	ENCARGOS FINANCEIROS DO MUNICÍPIO		430.000	473.000	525.030	1.428.030
	Total da Unidade		73.950.000	81.345.000	90.292.950	245.587.950

## Unidade SECRETARIA DE EDUCAÇÃO

Programa		2014	2015	2016	2017	Total
3005	EDUCAÇÃO PARA TODOS		45.778.575	50.356.433	55.895.640	152.030.648
3015	GESTÃO DEMOCRÁTICA		30.000	33.000	36.630	99.630
Total da Unidade			45.808.575	50.389.433	55.932.270	152.130.278

## Demonstrativo dos Programas por Unidade Executora

R\$ 1,00

## Unidade FUNDAÇÃO DE CULTURA

Programa		2014	2015	2016	2017	Total
3009	PLANO MUNICIPAL DE CULTURA DE CAMARAGIBE		2.635.000	2.898.500	3.217.335	8.750.835
3033	ESPORTE: INSTRUMENTO DE INCLUSÃO SOCIAL		90.000	99.000	109.890	298.890
7008	GESTÃO TÉCNICA E ADMINISTRATIVA DA FUNDAÇÃO DE CULTURA, TURISMO E ESPORTES DE CAMARAGIBE - FCTEC		850.000	935.000	2.037.850	3.822.850
Total da Unidade			3.575.000	3.932.500	5.365.075	12.872.575

## Unidade SECRETARIA DE INFRAESTRUTURA

	Programa	2014	2015	2016	2017	Total
3017	REQUALIFICAÇÃO DA INFRAESTRUTURA URBANA		9.430.000	11.595.792	12.204.903	33.230.695
3018	SANEAMENTO AMBIENTAL		20.000	22.000	24.420	66.420
3024	INCENTIVO AO LAZER, ESPORTE E CULTURA		80.000	88.000	97.680	265.680
3031	MELHORIA DE ASSENTAMENTOS PRECÁRIOS		2.510.000	2.761.000	3.064.710	8.335.710
3037	GESTÃO DO SISTEMA DE LIMPEZA URBANA		11.370.000	12.507.000	13.882.770	37.759.770
7011	GESTÃO TÉCNICA E ADMINISTRATIVA DA SECRETARIA DE INFRAESTRUTURA		4.380.000	4.818.000	5.347.980	14.545.980
	Total da Unidade		27.790.000	31.791.792	34.622.463	94.204.255

## Unidade SECRETARIA DE TRÂNSITO E MOBILIDADE URBANA

	Programa	2014	2015	2016	2017	Total
3005	REQUALIFICAÇÃO DO SISTEMA DE TRÂNSITO E MOBILIDADE URBANA		180.000	198.000	217.800	595.800
7017	GESTÃO TÉCNICA E ADMINISTRATIVA DA SECRETARIA DE TRÂNSITO E MOBILIDADE URBANA		1.290.000	2.016	2.017	1.294.033
	Total da Unidade		1.470.000	200.016	219.817	1.889.833
	Total do Município		250.000.000	275.000.000	305.250.000	830.250.000



**DEMONSTRATIVO DE PROGRAMA,  
PROJETOS, ATIVIDADES E  
OPERAÇÕES ESPECIAIS**



Unidade: 10100 CÂMARA MUNICIPAL DE CAMARAGIBE

Programa	Categoria de Programação	Ação	Valor do PPA	2015
1001	REFORMA, AMPLIAÇÃO E REEQUIPAMENTO DA SEDE DA CÂMARA		596.704	179.676
Objetivo: Conduzir, coordenar e supervisionar as diretrizes e ações do órgão, buscando modernizar os processos e as suas instalações físicas				
10100.0103110011.001	REFORMA, AMPLIAÇÃO E REEQUIPAMENTO DA SEDE DA CÂMARA		596.704	179.676
001	REFORMAR E AMPLIAR O PRÉDIO SEDE DA CÂMARA Unidade: PRÉDIO			
002	REEQUIPAR A CÂMARA DE VEREADORES Unidade: CÂMARA			
072	MANUTENÇÃO, RESTAURAÇÃO E CONSERVAÇÃO DO PRÉDIO DA CÂMARA Unidade: Câmara			
3001	MANUTENÇÃO DAS ATIVIDADES DO LEGISLATIVO		7.321.393	2.204.575
Objetivo: Apreciar proposições, exercer a fiscalização e o controle dos representantes do poder público e desempenhar as demais prerrogativas constitucionais, legais e regimentais da Câmara e dos seus membros.				
10100.0103130014.001	MANUTENÇÃO DAS ATIVIDADES LEGISLATIVAS		6.593.559	1.985.414
003	DESENVOLVER O PROCESSO LEGISLATIVO ORDINÁRIO Unidade: Ação Contínua			
004	FISCALIZAR E CONTROLAR OS ATOS DO PODER EXECUTIVO Unidade: AÇÃO CONTÍNUA			
10100.0103130014.002	MANUTENÇÃO DA VERBA DO APOIO AO GABINETE DOS VEREADORES		681.718	205.275
005	IMPLANTAR O CENTRO DE SAÚDE DA MULHER Unidade:			
639	PAGAMENTO DE INDENIZAÇÃO E RESTITUIÇÃO Unidade: AÇÃO CONTINUA			
10100.0103130014.033	DIVULGAÇÃO INSTITUCIONAL DO PODER LEGISLATIVO		46.116	13.886
107	DIVULGAR AS ATIVIDADES DA CÂMARA MUNICIPAL E DOS SEUS PARLAMENTARES Unidade: AÇÃO CONTÍNUA			
7001	ENCARGOS COM SENTENÇAS JUDICIAIS		19.827.732	5.970.410
Objetivo: Assegurar o pagamento de sentenças judiciais				
10100.0112270018.001	APOIO ADMINISTRATIVO ÀS AÇÕES DA CÂMARA		16.735.765	5.039.375
006	DESENVOLVER AÇÕES DE APOIO ADMINISTRATIVO AO FUNCIONAMENTO DA CÂMARA MUNICIPAL Unidade: AÇÃO CONTÍNUA			
10100.0112270018.013	TREINAMENTO E CAPACITAÇÃO DOS SERVIDORES DA CÂMARA		103.043	31.028
106	CAPACITAR OS SERVIDORES DA CÂMARA MUNICIPAL DE CAMARAGIBE Unidade: SERVIDOR			
10100.2884370019.001	ENCARGOS COM INSS DE PRESTADORES DE SERVIÇOS		47.945	14.437
008	EFETUAR O PAGAMENTO DE OBRIGAÇÕES CONTRIBUTIVAS AO INSS			

## Programa Plurianual de Trabalho

R\$ 1,00

Unidade: 10100 CÂMARA MUNICIPAL DE CAMARAGIBE

Programa	Categoria de Programação	Ação	Valor do PPA	2015
Unidade: AÇÃO CONTÍNUA				
10100.2884370019.007	ENCARGOS COM PARCELAMENTO DE OBRIGAÇÃO PATRONAIS		33.476	10.080
014	PAGAR OBRIGAÇÕES PATRONAIS REFERENTES A DÉBITOS DE EXERCÍCIOS ANTERIORES			
Unidade:				
10100.2884670019.003	ENCARGOS COM INSS DOS VEREADORES, SERVIDORES COMISSIONADOS E CONTRATADOS DA CÂMARA		2.766.974	833.175
010	RECOLHER CONTRIBUIÇÕES PREVIDENCIÁRIAS AO INSS			
Unidade: AÇÃO CONTÍNUA				
10100.2884670019.004	CONTRIBUIÇÃO PATRONAL DO PODER LEGISLATIVO AO FUNPRECAM		52.306	15:750
011	RECOLHER A CONTRIBUIÇÃO PREVIDENCIÁRIA DA CÂMARA DE VEREADORES AO FUNPRECAM			
Unidade: AÇÃO CONTÍNUA				
10100.2884670019.006	ENCARGOS COM SENTENÇAS JUDICIAIS		88.223	26.565
013	PAGAR SENTENÇAS JUDICIAIS DECORRENTES DE PRECATÓRIOS			
Unidade: PRECATÓRIO				
7007	GESTÃO TÉCNICA E ADMINISTRATIVA DA SECRETARIA DE DESENVOLVIMENTO ECONÔMICO		1.046.115	315.000
Objetivo: Desenvolver atividades técnicas e assegurar o suporte administrativo-financeiro das ações da Secretaria.				
10100.0133170079.002	ENCARGOS COM VALES-TRANSPORTE DOS SERVIDORES E AUXÍLIO ALIMENTAÇÃO		1.046.115	315.000
009	CONCEDER VALE TRANSPORTE AO SERVIDOR DA CÂMARA MUNICIPAL			
Unidade: AÇÃO CONTÍNUA				
Total da Unidade:			28.791.944	8.669.661

Programa Plurianual de Trabalho

R\$ 1,00

Unidade: 11100 GABINETE DO PREFEITO

Programa	Categoria de Programação	Ação	Valor do PPA	2015
1002	GESTÃO DA POLÍTICA GOVERNAMENTAL		12.138.255	3.655.000
Objetivo: Formular, supervisionar e coordenar a política de ação governamental.				
11100.0412210022.001	DIREÇÃO, SUPERVISÃO E COORDENAÇÃO DA POLÍTICA DE AÇÃO GOVERNAMENTAL		12.138.255	3.655.000
017	DESENVOLVER AÇÕES DE RESPONSABILIDADE DO GABINETE DO PREFEITO E DO VICE-PREFEITO			
Unidade: AÇÃO CONTÍNUA				
Total da Unidade:			12.138.255	3.655.000

Programa Plurianual de Trabalho

R\$ 1,00

Unidade: 12100 SECRETARIA DA CASA CIVIL

Programa	Categoria de Programação	Ação	Valor do PPA	2015
1003	GESTÃO DA POLÍTICA DE DIREITO DA CRIANÇA E DO ADOLESCENTE		2.059.020	620.000
Objetivo: Garantir os meios necessários para o cumprimento dos direitos fundamentais de proteção à criança e ao adolescente.				
12100.0412210038.021	APOIO TÉCNICO E ADMINISTRATIVO ÀS AÇÕES DA SECRETARIA		2.059.020	620.000
379	DESENVOLVER O APOIO TÉCNICO E ADMINISTRATIVO Unidade: AÇÃO CONTÍNUA			
380	GARANTIR O APOIO ADMINISTRATIVO ÀS AÇÕES DO CONSELHO MUNICIPAL DE TRÂNSITO E DE TRANSPORTE Unidade: AÇÃO CONTÍNUA			
7015	GESTÃO ADMINISTRATIVA COM QUALIDADE		30.470.175	9.175.000
Objetivo: Promover gestões necessárias ao eficiente andamento da administração municipal e à valorização dos recursos humanos.				
12100.0412270158.028	DESENVOLVIMENTO E MANUTENÇÃO DA GUARDA MUNICIPAL		30.470.175	9.175.000
157	MODERNIZAR, DESENVOLVER E MANTER A GUARDA MUNICIPAL Unidade: AÇÃO CONTÍNUA			
Total da Unidade:			32.529.195	9.795.000

Programa Plurianual de Trabalho

R\$ 1,00

Unidade: 13100 PROCURADORIA GERAL DO MUNICIPIO

Programa	Categoria de Programação	Ação	Valor do PPA	2015
1010	GESTÃO JURÍDICA MUNICIPAL		4.483.350	1.350.000
Objetivo: Promover a defesa jurídica do Município e dos direitos sociais da população carente de Camaragibe.				
13100.0206110109.003	ENCARGOS COM SENTENÇAS JUDICIAIS		863.460	260.000
026	EFETUAR PAGAMENTO DAS SENTENÇAS JUDICIAIS			
Unidade:				
13100.0206210102.021	GESTÃO ESTRATÉGICA DO SUS: OUVIDORIA, AUDITORIA, MONITORAMENTO E AVALIAÇÃO DA GESTÃO SUS		3.619.890	1.090.000
549	IMPLANTAR SISTEMA MUNICIPAL DE OUVIDORIA C/EQUIPE MULTIPROFISSIONAL CONFORME ADESÃO AO PACTO PELA SAÚDE DO MUNICÍPIO			
Unidade: Ação Contínua				
551	AUDITAR UNIDADES DE SAÚDE PRÓPRIAS E UNIDADES PRESTADORAS DE SERVIÇOS			
Unidade: Ação Contínua				
552	PROMOVER OFICINAS DE CAPACITAÇÃO EM MONITORAMENTO E AVALIAÇÃO PARA A EQUIPE GESTORA			
Unidade: Ação Contínua				
553	PROMOVER OFICINAS DA CAPACITAÇÃO EM MONITORAMENTO E AVALIAÇÃO PARA PROFISSIONAIS DE SAÚDE E CONSELHEIROS MUNICIPAIS DE SAÚDE			
Unidade: Ação Contínua				
634	FORTALECER O SISTEMA MUNICIPA DE AUDITORIA COM EQUIPE MULTIPROFISSIONAL			
Unidade: AÇÃO CONTINUA				
637	PROMOVER OFICINAS DE CAPACITAÇÃO EM MONITORAMENTO E AVALIAÇÃO PARA A EQUIPE GESTORA			
Unidade: AÇÃO CONTINUA				
639	PROMOVER OFICINAS DE CAPACITAÇÃO EM MONITORAMENTO E AVALIAÇÃO PARA PROFISSIONAIS DE SAÚDE E CONSELHEIROS MUNICIPAIS DE SAÚDE.			
Unidade: AÇÃO CONTINUA				
<b>Total da Unidade:</b>			<b>4.483.350</b>	<b>1.350.000</b>

Programa Plurianual de Trabalho

R\$ 1,00

Unidade: 14100 CONTROLADORIA GERAL DO MUNICÍPIO

Programa	Categoria de Programação	Ação	Valor do PPA	2015
1002	GESTÃO DA POLÍTICA GOVERNAMENTAL		1.278.585	385.000
Objetivo: Formular, supervisionar e coordenar a política de ação governamental.				
14100.0412410022.013	MANUTENÇÃO DAS ATIVIDADES DA CONTROLADORIA GERAL DO MUNICÍPIO		1.278.585	385.000
306	GARANTIR O APOIO ADMINISTRATIVO ÀS AÇÕES DA CONTROLADORIA GERAL DO MUNICÍPIO Unidade: AÇÃO CONTÍNUA			
560	FISCALIZAR E AVALIAR OS CONTROLES INTERNOS E REALIZAR AUDITORIAS NO ÂMBITO DO PODER EXECUTIVO Unidade: AÇÃO CONTÍNUA			
<b>Total da Unidade:</b>			<b>1.278.585</b>	<b>385.000</b>

Programa Plurianual de Trabalho

R\$ 1,00

Unidade: 15100 SECRETARIA DE GOVERNO

Programa	Categoria de Programação	Ação	Valor do PPA	2015
2015	GESTÃO TÉCNICA E ADMINISTRATIVA DA SECRETARIA DE GOVERNO		1.936.350	585.000
Objetivo: Desenvolver atividades técnicas e assegurar o suporte administrativo-financeiro às ações da Secretaria.				
15100.0412270162.015	GESTÃO TÉCNICA E ADMINISTRATIVA DA SECRETARIA DE GOVERNO		1.936.350	585.000
150	APOIO TÉCNICO E ADMINISTRATIVO ÀS AÇÕES DA SECRETARIA			
Unidade: AÇÃO CONTÍNUA				
Total da Unidade:			1.936.350	585.000

Programa Plurianual de Trabalho

R\$ 1,00

Unidade: 16100 SEC. DE PLANEJAMENTO E MEIO AMBIENTE

Programa	Categoria de Programação	Ação	Valor do PPA	2015
1006	PLANEJAMENTO E MONITORAMENTO DO DESENVOLVIMENTO LOCAL		249.075	75.000
Objetivo: Ampliar, melhorar e regulamentar a estrutura de gestão de planejamento governamental, urbano e ambiental para maior eficácia de seu funcionamento.				
16100.1512710062.005	MONITORAMENTO E ORDENAMENTO DO ESPAÇO URBANO		249.075	75.000
056	DESENVOLVER AÇÕES DE CONTROLE URBANO			
Unidade: AÇÃO CONTÍNUA				
057	DIVULGAR A LEGISLAÇÃO E OS PROCEDIMENTOS DO CONTROLE URBANO			
Unidade: PANFLETOS E CARTILHAS				
058	ESTRUTURAR O SISTEMA E GESTÃO DO CONTROLE URBANO AMBIENTAL			
Unidade: AÇÃO CONJUNTIVA				
1016	PLANEJAMENTO ORÇAMENTÁRIO		365.310	110.000
Objetivo: Elaborar projetos de leis de Diretrizes Orçamentárias - LDO, Plano Plurianual - PPA e Lei Orçamentária - LOA.				
16100.0412110162.007	PLANEJAMENTO E MONITORAMENTO DAS AÇÕES GOVERNAMENTAIS		365.310	110.000
050	COORDENAR A ELABORAÇÃO/REVISÃO DOS INSTRUMENTOS DE PLANEJAMENTO: PPA, LDO E LOA			
Unidade: PPA, LDO, LOA				
051	ELABORAR PROJETOS E ESTUDOS PARA CAPTAÇÃO DE RECURSOS			
Unidade: PROJETO				
053	PROMOVER CAPACITAÇÃO EM PLANEJAMENTO GOVERNAMENTAL, URBANO E AMBIENTAL			
Unidade: SERVIDOR				
3040	PLANEJAMENTO AMBIENTAL		149.445	45.000
Objetivo: Promover o planejamento e implementar projetos de preservação, conservação e controle ambiental				
16100.1854230402.025	DESENVOLVIMENTO DAS AÇÕES DE GESTÃO AMBIENTAL		149.445	45.000
640	ELABORAR LEI AMBIENTAL			
Unidade: LEI				
641	ELABORAR PROJETO DE PRESERVAÇÃO, CONSERVAÇÃO, CONTROLE E FISCALIZAÇÃO AMBIENTAL			
Unidade: PROJETO				
642	PROMOVER AÇÕES DE EDUCAÇÃO AMBIENTAL			
Unidade: CARTILHA, FOLDER E CARTAZES				
7018	GESTÃO TÉCNICA E ADMINISTRATIVA DA SECRETARIA DE PLANEJAMENTO E MEIO AMBIENTE		4.250.880	1.280.000
Objetivo: Desenvolver atividades técnicas e assegurar o suporte administrativo-financeiro das ações da Secretaria e do COMMAC.				
16100.0412270182.009	APOIO TÉCNICO E ADMINISTRATIVO ÀS AÇÕES DA SECRETARIA DE PLANEJAMENTO E MEIO AMBIENTE		4.250.880	1.280.000
193	VIABILIZAR AS AÇÕES ADMINISTRATIVAS DA SECRETARIA DE PLANEJAMENTO E MEIO AMBIENTE			
Unidade: AÇÃO CONTÍNUA				
194	APOIAR À MANUTENÇÃO DO CONSELHO DA CIDADE E HABITAÇÃO			
Unidade: AÇÃO CONTÍNUA				



Programa Plurianual de Trabalho

R\$ 1,00

Unidade: 16100 SEC. DE PLANEJAMENTO E MEIO AMBIENTE

Programa	Categoria de Programação	Ação	Valor do PPA	2015
195	GARANTIR A CRIAÇÃO E FORMALIZAÇÃO DO FUNDO DE HABITAÇÃO E INTERESSE SOCIAL			
	Unidade: AÇÃO CONTÍNUA			
Total da Unidade:			5.014.710	1.510.000

Programa Plurianual de Trabalho

R\$ 1,00

Unidade: 16605 FUNDO MUNICIPAL DE MEIO AMBIENTE

Programa	Categoria de Programação	Ação	Valor do PPA	2015
3040	PLANEJAMENTO AMBIENTAL		83.025	25.000
Objetivo: Promover o planejamento e implementar projetos de preservação, conservação e controle ambiental				
16605.1854130402.031	MELHORIA E CONSERVAÇÃO DA QUALIDADE AMBIENTAL		83.025	25.000
041	IMPLEMENTAR PROJETOS DE PRESERVAÇÃO, CONSERVAÇÃO E CONTROLE AMBIENTAL			
Unidade: PROJETO				
064	IMPLEMENTAR AÇÕES DE EDUCAÇÃO AMBIENTAL NO MUNICÍPIO			
Unidade: EVENTO				
479	ELABORAR E IMPLANTAR PLANOS DE MANEJO PARA ÁREAS DE PROTEÇÃO AMBIENTAL			
Unidade: PLANO				
7025	GESTÃO TÉCNICA E ADMINISTRATIVA DO FUNDO MUNICIPAL DE MEIO AMBIENTE			
Objetivo: Garantir a manutenção e funcionamento do Fundo Municipal de Meio Ambiente				
16605.1812270258.032	APOIO TECNICO E ADMINISTRATIVO AS AÇÕES DO FUNDO M. DE MEIO AMBIENTE			
530	DESENVOLVER APOIO TÉCNICO E ADMINISTRATIVO ÀS AÇÕES DO FMMA			
Unidade: AÇÃO CONTÍNUA				
035	GESTÃO TÉCNICA E ADMINISTRATIVA DO CONSELHO MUNICIPAL DE MEIO AMBIENTE		99.630	30.000
Objetivo: Garantir o bom funcionamento do Conselho Municipal de Meio Ambiente				
16605.1812570352.030	MANUTENÇÃO DO CONSELHO MUNICIPAL DE MEIO AMBIENTE		99.630	30.000
531	MANTER O FUNCIONAMENTO E PROPORCIONAR APOIO AO CONSELHO M. DE MEIO AMBIENTE			
Unidade: AÇÃO CONTÍNUA				
532	VIABILIZAR A CAPACITAÇÃO DOS CONSELHEIROS E PARTICIPAÇÃO EM FÓRUMS, PLENÁRIAS E CONFERÊNCIAS INTERNAS E EXTERNAS			
Unidade: CONSELHEIRO				
<b>Total da Unidade:</b>			<b>182.655</b>	<b>55.000</b>

Programa Plurianual de Trabalho

R\$ 1,00

Unidade: 17100 SECRETARIA DE ADMINISTRAÇÃO

Programa	Categoria de Programação	Ação	Valor do PPA	2015
7005	GESTÃO TÉCNICA E ADMINISTRATIVA DA SECRETARIA DE EDUCAÇÃO		18.365.130	5.530.000
Objetivo: Desenvolver atividades técnicas e assegurar o suporte administrativo-financeiro às ações da Secretaria de Educação.				
17100.0412270068.004	APOIO TÉCNICO E ADMINISTRATIVO ÀS AÇÕES DA SECRETARIA DE ADMINISTRAÇÃO		18.365.130	5.530.000
032	DESENVOLVER E MODERNIZAR ÀS ATIVIDADES TÉCNICAS E ADMINISTRATIVAS DA SECAD Unidade: AÇÃO CONTÍNUA			
038	CONCEDER VALES-TRANSPORTE AOS SERVIDORES Unidade: AÇÃO CONTÍNUA			
044	PROMOVER A CAPACITAÇÃO DOS SERVIDORES MUNICIPAIS Unidade: SERVIDOR CAPACITADO			
045	ADQUIRIR EQUIPAMENTOS, MATERIAIS E VEÍCULOS NECESSÁRIOS PARA O FUNCIONAMENTO DA SECRETARIA Unidade:			
614	RESSARCIMENTO DE DESPESAS COM PESSOAL REQUISITADO Unidade: SERVIDOR			
615	PAGAMENTO DE DESPESAS DE OUTROS ENTES DA FEDERAÇÃO Unidade: CONVÊNIO			
7015	GESTÃO ADMINISTRATIVA COM QUALIDADE		996.300	300.000
Objetivo: Promover gestões necessárias ao eficiente andamento da administração municipal e à valorização dos recursos humanos.				
17100.0412270158.024	DESENVOLVIMENTO DA POLÍTICA DE RECURSOS HUMANOS DA PREFEITURA		630.990	190.000
190	PROMOVER A CAPACITAÇÃO E O TREINAMENTO DE PESSOAL DA PREFEITURA Unidade: SERVIDOR CAPACITADO			
191	PROMOVER A ADMINISTRAÇÃO DE PESSOAL Unidade: AÇÃO CONTÍNUA			
17100.0412270158.029	COORDENAÇÃO E CONTROLE DE MATERIAL E PATRIMÔNIO DA PREFEITURA		365.310	110.000
158	IMPLANTAR E MANTER O SISTEMA DE CONTROLE DE COMPRAS, ALMOXARIFADO E PATRIMÔNIO DA PREFEITURA Unidade: AÇÃO CONTÍNUA			
197	Promover o inventário dos bens móveis e imóveis do município na forma estabelecida na Portaria STN nº 437/2012 Unidade:			
<b>Total da Unidade:</b>			<b>19.361.430</b>	<b>5.830.000</b>

Programa Plurianual de Trabalho

Unidade: 17601 FUNDO PREVIDENCIÁRIO DOS SERVIDORES DE CAMARAGIBE

Programa	Categoria de Programação	Ação	Valor do PPA	2015
7005	GESTÃO TÉCNICA E ADMINISTRATIVA DO FUNDO PREVIDENCIÁRIO DO MUNICÍPIO DE CAMARAGIBE - FUNPRECAM		2.949.000	830.000
Objetivo: Desenvolver atividades técnicas e assegurar o suporte administrativo e financeiro às ações do Fundo Previdenciário do Município de Camaragibe - FUNPRECAM.				
17601.0912270058.005	APOIO TÉCNICO E ADMINISTRATIVO ÀS AÇÕES DO FUNPRECAM		2.949.000	830.000
043	GERIR ADMINISTRATIVAMENTE O FUNPRECAM Unidade: AÇÃO CONTÍNUA			
7019	SISTEMA PREVIDENCIÁRIO DOS SERVIDORES MUNICIPAIS		116.022.000	34.940.000
Objetivo: Desenvolver as ações voltadas à Previdência Social dos servidores ativos e inativos e seus dependentes.				
17601.0912270199.039	ENCARGOS COM INATIVOS E PENSIONISTAS		24.041.500	6.010.000
039	EFETUAR O PAGAMENTO DOS INATIVOS E PENSIONISTAS DO PODER LEGISLATIVO E EXECUTIVO MUNICIPAL Unidade: AÇÃO CONTÍNUA			
17601.9999770199.015	RESERVA ORÇAMENTÁRIA DO RPPS		91.980.500	28.930.000
042	CAPITALIZAR O FUNPRECAM Unidade: AÇÃO CONTÍNUA			
Total da Unidade:			118.971.000	35.770.000

## Programa Plurianual de Trabalho

Unidade: 18100 SECRETARIA DE FINANÇAS

Programa	Categoria de Programação	Ação	Valor do PPA	2015
1005	ADMINISTRAÇÃO DA POLÍTICA FINANCEIRA DO MUNICÍPIO		531.360	160.000
Objetivo: Formular, supervisionar, coordenar e executar as atividades referentes à gestão financeira dos recursos públicos com eficiência e transparência.				
18100.0412310052.019	ADMINISTRAÇÃO FINANCEIRA E CONTÁBIL DA PREFEITURA		531.360	160.000
078	ACOMPANHAR E CONTROLAR A EXECUÇÃO ORÇAMENTÁRIA E FINANCEIRA Unidade: AÇÃO CONTÍNUA			
079	COORDENAR E ADMINISTRAR A GESTÃO CONTÁBIL Unidade: AÇÃO CONTÍNUA			
1011	FORTALECIMENTO DA ADMINISTRAÇÃO TRIBUTÁRIA		22.021.551	6.631.000
Objetivo: Assegurar maior eficiência ao sistema de fiscalização e arrecadação municipal.				
18100.0412910112.020	MODERNIZAÇÃO E MANUTENÇÃO DA ADMINISTRAÇÃO TRIBUTÁRIA		22.021.551	6.631.000
096	IMPLANTAÇÃO DO PROGRAMA DE MODERNIZAÇÃO DA ADMINISTRAÇÃO TRIBUTÁRIA - PMAT Unidade: PROGRAMA			
291	ATUALIZAR, REVISAR E MANTER OS CADASTROS IMOBILIÁRIO, MERCANTIL E DE LOGRADOURO Unidade: CADASTRO			
292	REVISAR, COMPLEMENTAR, CONSOLIDAR E DIVULGAR A LEGISLAÇÃO TRIBUTÁRIA Unidade: LEGISLAÇÃO			
293	PROMOVER A GESTÃO DA AÇÃO FISCAL Unidade: AÇÃO CONTÍNUA			
7012	GESTÃO TÉCNICA E ADMINISTRATIVA DA SECRETARIA DE FINANÇAS		15.176.970	4.570.000
Objetivo: Desenvolver atividades técnicas e assegurar o suporte administrativo-financeiro às ações da Secretaria.				
18100.0412270128.010	APOIO TÉCNICO E ADMINISTRATIVO ÀS AÇÕES DA SECRETARIA DE FINANÇAS		15.176.970	4.570.000
080	DESENVOLVER E MODERNIZAR AS ATIVIDADES TÉCNICAS E ADMINISTRATIVAS Unidade: AÇÃO CONTÍNUA			
081	PROMOVER A CAPACITAÇÃO DOS SERVIDORES Unidade: AÇÃO CONTÍNUA			
082	ADQUIRIR EQUIPAMENTOS, MATERIAIS E VEÍCULOS NECESSÁRIOS AO FUNCIONAMENTO DA SECRETARIA Unidade: EQUIPAMENTOS/VEÍCULOS			
7013	ENCARGOS FINANCEIROS DO MUNICÍPIO		24.508.980	7.380.000
Objetivo: Cumprir com as obrigações financeiras do Município, encarregar-se do pagamento de despesas relativas a direitos de pessoal e recolhimentos legais.				
18100.2884370139.017	ENCARGOS COM A DÍVIDA PÚBLICA DO MUNICÍPIO		16.206.480	4.880.000
084	EFETUAR OS PAGAMENTOS DE JUROS, AMORTIZAÇÕES E DEMAIS ENCARGOS DA DÍVIDA PÚBLICA Unidade:			
085	EFETUAR OS PAGAMENTOS DE OBRIGAÇÕES PATRONAIS AOS ÓRGÃOS DA SEGURIDADE SOCIAL REFERENTE A DÉBITOS DE ANOS ANTERIORES Unidade: AÇÃO CONTÍNUA			

Programa Plurianual de Trabalho

R\$ 1,00

Unidade: 18100 SECRETARIA DE FINANÇAS

Programa	Categoria de Programação	Ação	Valor do PPA	2015
18100.2884670139.019	ENCARGOS COM O PASEP		8.302.500	2.500.000
086	EFETUAR O PAGAMENTO DAS CONTRIBUIÇÕES PARA O PROGRAMA DE FORMAÇÃO DO PATRIMÔNIO DO SERVIDOR PÚBLICO - PASEP			
	Unidade: AÇÃO CONTÍNUA			
9999	RESERVA DE CONTINGENCIA / PREVIDENCIARIA		1.627.290	490.000
	Objetivo: Atender inciso III, do artigo 5º da Lei Complementar N° 101/2000			
18100.9999999999.020	RESERVA DE CONTINGÊNCIA		1.627.290	490.000
049	RESERVA DE CONTINGÊNCIA			
	Unidade: RESERVA			
Total da Unidade:			63.866.151	19.231.000

Programa Plurianual de Trabalho

R\$ 1,00

Unidade: 18601 FUNDO MUNICIPAL DE APOIO AO DESENVOLVIMENTO

Programa	Categoria de Programação	Ação	Valor do PPA	2015
3017	REQUALIFICAÇÃO DA INFRAESTRUTURA URBANA		631.290	190.000
Objetivo: Promover a ampliação e a melhoria da infraestrutura urbana e equipamentos urbanos.				
18601.0112230178.036	APOIO TÉCNICO E ADMINISTRATIVO ÀS AÇÕES DO FMAD		531.360	160.000
219	Manutenção das Atividades do FMAD			
Unidade:				
18601.1545130173.002	PROMOVER A AMPLIAÇÃO DA INFRAESTRUTURA E EQUIPAMENTOS URBANOS		99.930	30.000
221	Otimização da Infraestrutura do Município			
Unidade:				
222	Revitalização da Rua Eliza Cabral			
Unidade:				
<b>Total da Unidade:</b>			<b>631.290</b>	<b>190.000</b>

Programa Plurianual de Trabalho

R\$ 1,00

Unidade: 19100 SECRETARIA DE PROGRAMAS DE ACELERAÇÃO DO CRESCIMENTO

Programa	Categoria de Programação	Ação	Valor do PPA	2015
3017	REQUALIFICAÇÃO DA INFRAESTRUTURA URBANA		2.577.096	776.000
Objetivo: Promover a ampliação e a melhoria da infraestrutura urbana e equipamentos urbanos.				
19100.0412230174.092	MANUTENÇÃO DAS ATIVIDADES DA SECRETARIA		2.577.096	776.000
298	MANTER AS ATIVIDADES DA SECRETARIA			
Unidade: AÇÃO CONTÍNUA				
365	MANUTENÇÃO DE VEÍCULOS E MÁQUINAS			
Unidade: AÇÃO CONTÍNUA				
Total da Unidade:			2.577.096	776.000



Programa Plurianual de Trabalho

R\$ 1,00

Unidade: 20100 SECRETARIA DE DESENVOLVIMENTO ECONÔMICO

Programa	Categoria de Programação	Ação	Valor do PPA	2015
1012	DIREÇÃO, SUPERVISÃO, PLANEJAMENTO E COORD POLÍTICA DE DESENV. ECONÔMICO, EMPREGO E CIDADANIA		2.606.985	785.000
Objetivo: Fortalecimento das atividades produtivas, promover condições ao desenvolvimento do turismo a ao exercício da cidadania.				
20100.0412210124.040	FOMENTO AS ATIVIDADES PRODUTIVAS		232.470	70.000
398	APOIAR E INCENTIVAR AS ATIVIDADES INDUSTRIAIS Unidade: AÇÃO CONTÍNUA			
399	APOIAR E INCENTIVAR O COMÉRCIO E O SERVIÇOS LOCAL Unidade: AÇÃO CONTÍNUA			
400	APOIAR E INCENTIVAR AS ATIVIDADES AGROPECUÁRIAS Unidade: AÇÃO CONTÍNUA			
401	ELABORAR ESTUDOS E PROJETOS Unidade: AÇÃO CONTÍNUA			
402	APOIAR E REALIZAR FÓRUMS E EVENTOS Unidade: AÇÃO CONTÍNUA			
519	FORTALECER E INCENTIVAR O TURISMO EM CAMARAGIBE Unidade: AÇÃO CONTÍNUA			
20100.0412210128.027	APOIO TÉCNICO E ADMINISTRATIVO ÀS AÇÕES DA SECRETARIA DE DESENVOLVIMENTO ECONÔMICO		2.374.515	715.000
330	MANTER AS ATIVIDADES TÉCNICAS E ADMINISTRATIVAS DA SECRETARIA Unidade: AÇÃO CONTÍNUA			
<b>Total da Unidade:</b>			<b>2.606.985</b>	<b>785.000</b>

Programa Plurianual de Trabalho

R\$ 1,00

Unidade: 21100 SECRETARIA DE DEFESA CIVIL

Programa	Categoria de Programação	Ação	Valor do PPA	2015
3019	CAMARAGIBE EM DEFESA DA VIDA		8.105.857	2.465.000
		Objetivo: Prevenir e minimizar os eventuais sinistros e melhorar a qualidade da habitabilidade das famílias que residem em áreas de risco.		
21100.1518230193.027	EXECUÇÃO DE OBRAS DE CONTENÇÃO NOS MORROS DO MUNICÍPIO		4.881.870	1.470.000
345	EXECUTAR OBRAS DE CONTENÇÃO, DRENAGEM E ESCADARIAS NOS MORROS			
	Unidade: METRO			
21100.1518230194.028	COORDENAÇÃO E EXECUÇÃO DA DEFESA CIVIL DO MUNICÍPIO		3.223.987	995.000
321	EXECUTAR AÇÕES DE DEFESA CIVIL			
	Unidade: AÇÃO CONTÍNUA			
322	MANTER AS OBRAS DOS MORROS E MONITORAR OS MORROS E ALAGADOS			
	Unidade: AÇÃO CONTÍNUA			
392	DESENVOLVER AÇÕES DE APOIO ADMINISTRATIVO DE DEFESA CIVIL			
	Unidade: AÇÃO CONTÍNUA			
<b>Total da Unidade:</b>			<b>8.105.857</b>	<b>2.465.000</b>

Programa Plurianual de Trabalho

R\$ 1,00

Unidade: 22100 SECRETARIA DE ASSISTÊNCIA SOCIAL

Programa	Categoria de Programação	Ação	Valor do PPA	2015
7022	GESTÃO TÉCNICA E ADMINISTRATIVA DA SECRETARIA DE ASSISTÊNCIA SOCIAL		1.859.760	560.000
Objetivo: Desenvolver atividades técnicas e assegurar o suporte administrativo-financeiro às ações da Secretaria.				
22100.0412270228.025	APOIO TÉCNICO E ADMINISTRATIVO ÀS AÇÕES DA SECRETARIA DE ASSISTÊNCIA SOCIAL		1.859.760	560.000
497	APOIAR AS ATIVIDADES DA SECRETARIA			
Unidade: AÇÃO CONTÍNUA				
Total da Unidade:			1.859.760	560.000

Programa Plurianual de Trabalho

R\$ 1,00

Unidade: 22601 FUNDO MUNICIPAL DE DEFESA DA CRIANÇA E DO ADOLESCENTE

Programa	Categoria de Programação	Ação	Valor do PPA	2015
1008	GESTÃO COORDENADA DA POLÍTICA DE DIREITO DA CRIANÇA E DO ADOLESCENTE		332.100	100.000
Objetivo: Planejar, coordenar e supervisionar as ações político-programática de atendimento à criança e ao adolescente, como também o desenvolvimento das ações funcionais do Conselho Municipal de Defesa da Criança e do Adolescente - CMDCA e gestão do Fundo Municipal de Defesa da Criança e do Adolescente - FMDCA.				
	22601.0824310082.002	DESENVOLVIMENTO DAS AÇÕES DO CONSELHO TUTELAR	199.260	60.000
	015	DESENVOLVER AÇÕES DE PROTEÇÃO E DEFESA DA CRIANÇA E DO ADOLESCENTE Unidade: AÇÃO CONTÍNUA		
	016	PROMOVER SEMINÁRIOS, CAMPANHAS E PALESTRAS Unidade: EVENTO		
	371	CAPACITAR CONSELHEIROS TUTELARES Unidade: CONSELHEIRO		
	372	GARANTIR O APOIO ADMINISTRATIVO ÀS AÇÕES DO CONSELHO TUTELAR Unidade: AÇÃO CONTÍNUA		
	517	PROMOVER ELEIÇÕES PARA CONSELHEIROS TUTELARES Unidade: ELEIÇÃO		
	22601.0824310082.003	MANUTENÇÃO E DESENVOLVIMENTO DAS AÇÕES DO FUNDO (FMDCA)	132.840	40.000
	025	GARANTIR O APOIO ADMINISTRATIVO DO FUNDO (FMDCA) Unidade: AÇÃO CONTÍNUA		
	109	REALIZAR ESTUDOS E PESQUISAS DE ACOMPANHAMENTO DAS POLÍTICAS DE GARANTIA DOS DIREITOS DA CRIANÇA E DO ADOLESCENTE Unidade: ESTUDO E PESQUISA		
	110	CAPTAR RECURSOS PARA AS AÇÕES DO CONSELHO (CMDCA) Unidade: PROJETO		
3002	DEFESA DOS DIREITOS DA CRIANÇA E DO ADOLESCENTE		199.260	60.000
Objetivo: Garantir as atividades desenvolvidas pelos órgãos governamentais e órgãos não governamentais envolvidos com a execução das políticas municipais voltadas a criança e ao adolescente, de acordo com o Estatuto da Criança e do Adolescente, em busca de resgate a sua cidadania.				
	22601.0824330024.041	APOIO TÉCNICO-FINANCEIRO AS OG'S E ONG'S	99.630	30.000
	022	ANALISAR E ACOMPANHAR PROJETOS DE ENTIDADES CADASTRADAS NO CMDCA Unidade: PROJETO		
	023	PROMOVER PARCERIAS SÓCIO-CULTURAIS COM ONG'S Unidade: PARCERIA		
	024	DESENVOLVER AÇÕES DE PROTEÇÃO E DEFESA DA CRIANÇA E ADOLESCENTE Unidade: AÇÃO CONTÍNUA		
	108	APOIAR PROJETOS DE CURSOS PROFISSIONALIZANTES PARA ADOLESCENTES Unidade: AÇÃO CONTÍNUA		
	22601.0824330024.043	DESENVOLVIMENTO E MANUTENÇÃO DO CONSELHO M. DOS DIREITOS DA CRIANÇA E DO ADOLESCENTE (CMDCA)	99.630	30.000
	540	GARANTIR APOIO ADMINISTRATIVO ÀS AÇÕES DO CONSELHO M. DO DIREITO DA CRIANÇA E ADOLESCENTE Unidade:		
Total da Unidade:			531.360	160.000

Programa Plurianual de Trabalho

Unidade: 22602 FUNDO MUNICIPAL DO IDOSO

Programa	Categoria de Programação	Ação	Valor do PPA	2015
5021	PROTEÇÃO SOCIAL ESPECIAL		99.630	30.000
Objetivo: Reduzir a incidência da violação dos direitos individuais e coletivos.				
22602.0412230214.065	MANUTENÇÃO DO FUNDO MUNICIPAL DO IDOSO		99.630	30.000
646	MANTER AS ATIVIDADES DO FUNDO MUNICIPAL DO IDOSO			
Unidade:				
<b>Total da Unidade:</b>			<b>99.630</b>	<b>30.000</b>

Programa Plurianual de Trabalho

R\$ 1,00

Unidade: 22604 FUNDO MUNICIPAL DE ASSISTÊNCIA SOCIAL

Programa	Categoria de Programação	Ação	Valor do PPA	2015
1004	ASSISTÊNCIA SOCIAL PARA TODOS		604.422	182.000
Objetivo: Promover assessoria político-administrativa efetiva, inclusive de fontes populares de avaliação para o perfil e necessidade das comunidades.				
22604.0412210048.023	APOIO TÉCNICO E ADMINISTRATIVO ÀS AÇÕES DO FUNDO		464.940	140.000
341	CAPACITAR SERVIDORES DO FUNDO MUNICIPAL DE ASSISTÊNCIA SOCIAL Unidade: TREINAMENTO			
465	GARANTIR O APOIO ADMINISTRATIVO AS AÇÕES DO FUNDO Unidade: AÇÃO CONTÍNUA			
503	GARANTIR INFRA-ESTRUTURA ÀS AÇÕES DO FUNDO Unidade: AÇÃO CONTÍNUA			
22604.0412210048.025	APOIO TÉCNICO E ADMINISTRATIVO ÀS AÇÕES DO CONSELHO		139.482	42.000
434	GARANTIR E VIABILIZAR A PARTICIPAÇÃO DOS CONSELHEIROS EM EVENTOS Unidade: AÇÃO CONTÍNUA			
486	CAPACITAR CONSELHEIROS Unidade: CONSELHEIRO			
495	GARANTIR INFRA-ESTRUTURA AS AÇÕES DO C.M.A.S. Unidade: ALÇÃO CONTÍNUA			
541	APOIO FINANCEIRO AO FORTALECIMENTO DO CONTROLE SOCIAL PBF Unidade:			
3021	PROTEÇÃO SOCIAL ESPECIAL		6.845.245	2.061.200
Objetivo: Reduzir a incidência da violação dos direitos individuais e coletivos.				
22604.0824330212.022	MEDIDA SÓCIO EDUCATIVA EM MEIO ABERTO/LIBERDADE ASSISTIDA		241.769	72.800
472	ENCAMINHAMENTO PARA REDE Unidade: AÇÃO CONTÍNUA			
510	ATENDIMENTO PSICOSSOCIAL COM JOVENS E FAMÍLIAS Unidade: AÇÃO CONTÍNUA			
511	VISITA DOMICILIAR DE ACOMPANHAMENTO Unidade: AÇÃO CONTÍNUA			
512	GRUPO SOCIOEDUCATIVO COM ADOLESCENTES E FAMÍLIAS Unidade: GRUPO			
22604.0824330214.035	PROMOVER A INTEGRAÇÃO DA ASSISTÊNCIA SOCIAL AO ACESSO AO TRABALHO (ACESSUAS)		1.660.500	500.000
527	REALIZAR CAPACITAÇÃO E FORMAÇÃO KPROFISSIONAL Unidade:			
22604.0824330214.058	ENFRENTAMENTO AS SITUAÇÕES DE VIOLÊNCIA DE DIREITO		1.371.573	413.000
407	REALIZAR AÇÕES SÓCIO-EDUCATIVAS COM CRIANÇAS E ADOLESCENTES Unidade: AÇÃO CONTÍNUA			
22604.0824330214.079	INSTRUMENTO E AFERIÇÃO DA QUALIDADE DA GESTÃO DESCENTRALIZADA DOS SERVIÇOS (IGDSUAS)		334.757	100.800
533	MANTER AS AÇÕES DOS SERVIÇOS ASSISTENCIAIS			

Programa Plurianual de Trabalho

R\$ 1,00

Unidade: 22604 FUNDO MUNICIPAL DE ASSISTÊNCIA SOCIAL

Programa	Categoria de Programação	Ação	Valor do PPA	2015
Unidade:				
22604.0824330214.081	SERVIÇOS DE ACOLHIMENTO PARA INDIVÍDUOS E FAMÍLIAS QUE SE ENCONTRAM SEM REFERÊNCIA		1.843.155	555.000
535	MANTER AÇÕES DE ABRIGO PARA OS USUÁRIOS DA ASSISTÊNCIA SOCIAL			
Unidade:				
22604.0824330214.082	GARANTIR A INCLUSÃO PRODUTIVA VOLTADO PARA AS COMUNIDADES EM VULNERABILIDADE E RISCOS ATRAVÉS DO PROGRAMA PE NO BATENTE		210.551	63.400
536	REALIZAR CAPACITAÇÃO E FORMAÇÃO PROFISSIONAL			
Unidade:				
22604.0824430214.030	ENFRENTAMENTO A VIOLÊNCIA E AO ABUSO SEXUAL DE CRIANÇAS E ADOLESCENTES		638.296	192.200
339	REALIZAR EVENTOS			
Unidade: EVENTO				
404	REALIZAR CAMPANHAS EDUCATIVAS E PREVENTIVAS			
Unidade: CAMPANHA				
405	REALIZAR O ATENDIMENTO DIRETO AS VÍTIMAS DA VIOLÊNCIA SEXUAL			
Unidade: AÇÃO CONTÍNUA				
498	ATENDER A ADOLESCENTES E JOVENS E RESPECTIVA FAMÍLIA EM SITUAÇÃO DE RISCO			
Unidade: MUNÍCIPE ATENDIDO				
647	MANTER O CENTRO DE REFERÊNCIA ESPECIALIZADO DA ASSISTÊNCIA SOCIAL			
Unidade:				
22604.0824430214.044	GARANTIR A DEFESA DA CRIANÇA ATRAVÉS DO CENTRO DA CRIANÇA E ADOLESCENTE (CCA)		109.593	33.000
528	MANTER O CENTRO DA CRIANÇA E DO ADOLESCENTE			
Unidade:				
529	ATIVIDADES EDUCATIVAS			
Unidade:				
22604.0824430214.075	BENEFÍCIOS EVENTUAS		398.520	120.000
509	AÇÕES DE BENEFÍCIOS EVENTUAIS			
Unidade: AÇÃO CONTÍNUA				
561	MANTER O ATENDIMENTO DE SERVIÇOS FUNERÁRIOS A PESSOAS CARENTES			
Unidade:				
22604.0824430214.080	GARANTIR A DEFESA DOS ADOLESCENTES ATRAVÉS DO CENTRO DA JUVENTUDE (CJ)		36.531	11.000
529	ATIVIDADES EDUCATIVAS			
Unidade:				
534	MANTER O CENTRO DA JUVENTUDE			
Unidade:				
3034	PROTEÇÃO SOCIAL BÁSICA		6.962.689	2.096.564
Objetivo: Promover a assistência social a população.				

Programa Plurianual de Trabalho

R\$ 1,00

Unidade: 22604 FUNDO MUNICIPAL DE ASSISTÊNCIA SOCIAL

Programa	Categoria de Programação	Ação	Valor do PPA	2015
22604.0824430344.021	GARANTIR O SERVIÇO DE CONVIVÊNCIA SOCIAL (SCFV)		2.543.102	765.764
055	PROMOVER AÇÕES SÓCIO-EDUCATIVAS COM ADOLESCENTES Unidade: AÇÃO CONTÍNUA			
542	MANTER O SERVIÇO DE CONVIVÊNCIA E FORTALECIMENTO DE VÍNCULOS (SCFV) Unidade:			
543	APOIO À CRIANÇA E ADOLESCENTE Unidade:			
544	APOIO A PESSOA IDOSA Unidade:			
22604.0824430344.062	ATENDIMENTO SÓCIO-ASSISTENCIAL ÀS FAMÍLIAS		3.121.740	940.000
412	PROMOVER O ATENDIMENTO SÓCIO-ASSISTENCIAL ÀS FAMÍLIAS Unidade: FAMÍLIA			
483	PROMOVER AÇÕES EDUCATIVAS Unidade: AÇÃO CONTÍNUA			
525	ATENDIMENTO SÓCIO-EDUCATIVO AS PESSOAS IDOSAS Unidade: AÇÃO CONTÍNUA			
648	MANTER O CENTRO DE REFERÊNCIA DE ASSISTÊNCIA SOCIAL Unidade:			
22604.0824430344.063	DESENVOLVIMENTO DE PRÁTICAS DE EDUCAÇÃO ALIMENTAR E DE COMBATE À FOME		1.281.242	385.800
413	PROMOVER CAPACITAÇÃO SOBRE EDUCAÇÃO ALIMENTAR Unidade: CURSO			
414	MANTER O NÚCLEO DE APOIO AOS PROGRAMAS DA ASSISTÊNCIA SOCIAL (NAPAS) Unidade: CONSELHO			
462	PROMOVER CAPACITAÇÃO SOBRE EMPREGO E RENDA Unidade: CURSO			
22604.0824430344.083	ATENDIMENTO SÓCIO-ASSISTENCIAL ÀS FAMÍLIAS (PAIF ESTADUAL)		16.605	5.000
537	PROMOVER O ATENDIMENTO SÓCIO-ASSISTENCIAL ÀS FAMÍLIAS Unidade:			
538	REALIZAR CAPACITAÇÃO PARA OS TÉCNICOS Unidade:			
539	MANTER O CENTRO DE REFERENCIA DE ASSISTÊNCIA SOCIAL (CRAS) Unidade:			
Total da Unidade:			14.412.356	4.339.764



Programa Plurianual de Trabalho

R\$ 1,00

Unidade: 23100 SECRETARIA DE SAÚDE

Programa	Categoria de Programação	Ação	Valor do PPA	2015
7009	GESTÃO TÉCNICA E ADMINISTRATIVA DA SECRETARIA DE SAÚDE		4.187.150	1.265.000
Objetivo: Desenvolver atividades técnicas e assegurar o suporte administrativo-financeiro às ações da Secretaira.				
23100.1012270998.007	APOIO TÉCNICO E ADMINISTRATIVO A SECRETARIA DE SAÚDE		4.187.150	1.265.000
202	MANTER AS ATIVIDADES DA SECRETARIA DE SAÚDE Unidade: AÇÃO CONTÍNUA			
Total da Unidade:			4.187.150	1.265.000

Unidade: 23603 FUNDO MUNICIPAL DE SAÚDE

Programa	Categoria de Programação	Ação	Valor do PPA	2015
3013	ATENÇÃO À SAÚDE		201.312.378	60.618.000
Objetivo: Garantir a infra-estrutura necessária e o desenvolvimento dos serviços e ações de atenção à saúde, primando pela qualidade da assistência à população assistida.				
23603.1030130133.026	CONSTRUÇÃO, ADEQUAÇÃO E AMPLIAÇÃO DA REDE DE SAÚDE BÁSICA E ESPECIALIZADA		26.933.310	8.110.000
470	CONSTRUIR UNIDADES DE SAÚDE E AMPLIAÇÃO	Unidade: UNIDADE		
471	IMPLANTAR O CENTRO DE CONTROLE DE ZOOSES	Unidade: CENTRO		
569	ADEQUAR AS UNIDADES DE SAÚDE SEGUNDO PADRÕES DE ESTRUTURA FÍSICA A ACESSIBILIDADE	Unidade: UNIDADE		
571	IMPLANTAR AMBULATÓRIO DE URGÊNCIA À MULHER VÍTIMA DE VIOLÊNCIA	Unidade: AMBULATÓRIO		
23603.1030130134.073	EXPANDIR E CONSOLIDAR A ATENÇÃO BÁSICA		56.818.989	17.109.000
217	MANTER AS UNIDADES BÁSICAS DE SAÚDE	Unidade: PSF		
220	IMPLANTAR NOVAS EQUIPES DE SAÚDE DA FAMÍLIA (ESF)	Unidade: EQUIPE		
444	DESENVOLVER OUTRAS AÇÕES DE ATENÇÃO BÁSICA DE SAÚDE	Unidade: AÇÃO CONTÍNUA		
585	IMPLANTAR NOVAS EQUIPES DE SAÚDE BUCAL NA ESTRATÉGIA SAÚDE DA FAMÍLIA	Unidade: EQUIPE		
586	ADQUIRIR EQUIPAMENTOS PARA UNIDADES BÁSICAS DE SAÚDE	Unidade: AÇÃO CONTÍNUA		
567	MANTER OS NÚCLEOS DE APOIO AO SAÚDE DA FAMÍLIA - NASF	Unidade: AÇÃO CONTÍNUA		
590	IMPLEMENTAR A POLÍTICA DE ATENÇÃO DA SAÚDE DA CRIANÇA E DO ADOLESCENTE	Unidade: AÇÃO CONTÍNUA		
591	IMPLEMENTAR A POLÍTICA DE ATENÇÃO À SAÚDE DO IDOSO	Unidade: AÇÃO CONTÍNUA		
594	IMPLEMENTAR A POLÍTICA DE ATENÇÃO A PESSOA COM DEFICIÊNCIA	Unidade: AÇÃO CONTÍNUA		
595	IMPLEMENTAR A POLÍTICA DE CONTROLE DA TUBERCULOSE E HANSEIASE	Unidade: AÇÃO CONTÍNUA		
23603.1030230134.074	AMPLIAR E QUALIFICAR A REDE ESPECIALIZADA DE SAÚDE		117.560.079	35.399.000
068	MANTER OS SERVIÇOS DO CAPS AD	Unidade: AÇÃO CONTÍNUA		
069	MANTER OS SERVIÇOS DO CAPS INFANTIL	Unidade: AÇÃO CONTÍNUA		
071	TRANSFORMAR O CAPS II EM CAPS III	Unidade: AÇÃO CONTÍNUA		
445	MANTER OS SERVIÇOS DO CEMEC TABATINGA	Unidade: AÇÃO CONTÍNUA		
446	MANTER OS SERVIÇOS DO CEMEC CENTRO	Unidade: AÇÃO CONTÍNUA		
447	MANTER OS SERVIÇOS DO CEMEC VERA CRUZ			

Unidade: 23603 FUNDO MUNICIPAL DE SAÚDE

Programa	Categoria de Programação	Ação	Valor do PPA	2015
		Unidade: AÇÃO CONTÍNUA		
448	MANTER E EXPANDIR OS SERVIÇOS DA MATERNIDADE MUNICIPAL	Unidade: AÇÃO CONTÍNUA		
450	MANTER OS SERVIÇOS DO C.E.O.	Unidade: AÇÃO CONTÍNUA		
451	MANTER E EXPANDIR OS SERVIÇOS DO SAMU	Unidade: AÇÃO CONTÍNUA		
452	MANTER OS SERVIÇOS DO CENTRO DE ATENÇÃO À SAÚDE DO HOMEM E DA MULHER DE CAMARAGIBE - CASHMUC	Unidade: AÇÃO CONTÍNUA		
453	AMPLIAR A OFERTA DE ATENDIMENTO EM REABILITAÇÃO	Unidade: AÇÃO CONTÍNUA		
454	MANTER A UNIDADE MÓVEL OFTALMOLÓGICA	Unidade: AÇÃO CONTÍNUA		
455	MANTER E EXPANDIR OS SERVIÇOS DA CERPEC	Unidade: AÇÃO CONTÍNUA		
456	MANTER E EXPANDIR OS SERVIÇOS DO LABORATÓRIO MUNICIPAL	Unidade: AÇÃO CONTÍNUA		
457	IMPLEMENTAR AS RESIDÊNCIAS TERAPÊUTICAS	Unidade: AÇÃO CONTÍNUA		
458	MANTER O PROGRAMA DE COMBATE A TUBERCULOSE	Unidade: AÇÃO CONTÍNUA		
459	MANTER O PROGRAMA DE COMBATE A HANSENIASE	Unidade: AÇÃO CONTÍNUA		
460	MANTER O NÚCLEO DE ATENÇÃO INTEGRAL	Unidade: AÇÃO CONTÍNUA		
463	GARANTIR AÇÕES E OS SERVIÇOS DE ATENÇÃO ESPECIALIZADA (AMBULATORIAL E HOSPITALAR)	Unidade: AÇÃO CONTÍNUA		
464	DESENVOLVER OUTRAS AÇÕES DE MÉDIA COMPLEXIDADE	Unidade: AÇÃO CONTÍNUA		
601	AMPLIAR A OFERTA DE CONSULTA DE EXAMES ESPECIALIZADOS	Unidade: AÇÃO CONTÍNUA		
602	ADQUIRIR EQUIPAMENTOS PARA AS UNIDADES DE SAÚDE ESPECIALIZADAS	Unidade: AÇÃO CONTÍNUA		
<b>3014</b>	<b>GESTÃO DO SISTEMA MUNICIPAL DE SAÚDE</b>		<b>365.310</b>	<b>110.000</b>
	Objetivo: Fortalecer a execução das ações com controle e indicadores de avaliação, organização e auditoria.			
<b>23603.0412530142.021</b>	<b>GESTÃO ESTRATÉGICA DO SUS: OUVIDORIA, AUDITORIA, MONITORAMENTO E AVALIAÇÃO DA GESTÃO SUS</b>		<b>365.310</b>	<b>110.000</b>
549	IMPLANTAR SISTEMA MUNICIPAL DE OUVIDORIA C/EQUIPE MULTIPROFISSIONAL CONFORME ADESÃO AO PACTO PELA SAÚDE DO MUNICÍPIO	Unidade: Ação Contínua		
551	AUDITAR UNIDADES DE SAÚDE PRÓPRIAS E UNIDADES PRESTADORAS DE SERVIÇOS	Unidade: Ação Contínua		
552	PROMOVER OFICINAS DE CAPACITAÇÃO EM MONITORAMENTO E AVALIAÇÃO PARA A EQUIPE GESTORA	Unidade: Ação Contínua		
553	PROMOVER OFICINAS DA CAPACITAÇÃO EM MONITORAMENTO E AVALIAÇÃO PARA PROFISSIONAIS DE SAÚDE E CONSELHEIROS MUNICIPAIS DE SAÚDE	Unidade: Ação Contínua		
634	FORTALECER O SISTEMA MUNICIPLA DE AUDITORIA COM EQUIPE MULTIPROFISSIONAL	Unidade: AÇÃO CONTINUA		

Unidade: 23603 FUNDO MUNICIPAL DE SAÚDE

Programa	Categoria de Programação	Ação	Valor do PPA	2015
637	PROMOVER OFICINAS DE CAPACITAÇÃO EM MONITORAMENTO E AVALIAÇÃO PARA A EQUIPE GESTORA Unidade: AÇÃO CONTINUA			
638	PROMOVER OFICINAS DE CAPACITAÇÃO EM MONITORAMENTO E AVALIAÇÃO PARA PROFISSIONAIS DE SAÚDE E CONSELHEIROS MUNICIPAIS DE SAÚDE. Unidade: AÇÃO CONTINUA			
<b>3015</b>	<b>GESTÃO DEMOCRÁTICA</b>		<b>265.680</b>	<b>80.000</b>
Objetivo: Consolidar o controle social das ações e serviços de saúde a nível municipal.				
<b>23603.1012530154.026</b>	<b>GESTÃO PARTICIPATIVA E CONTROLE SOCIAL</b>		<b>265.680</b>	<b>80.000</b>
239	AMPLIAR A DIVULGAÇÃO DAS FUNÇÕES E AÇÕES DO CMS ATRAVÉS DE MEIOS DE COMUNICAÇÃO Unidade: AÇÃO CONTÍNUA			
242	IMPLANTAR O INFORMATIVO DO CONSELHO MUNICIPAL DE SAÚDE Unidade: INFORMATIVO			
243	GARANTIR ESPAÇO FÍSICO INFRAESTRUTURA E LOGÍSTICA PARA O BOM FUNCIONAMENTO DO CMS Unidade: AÇÃO CONTÍNUA			
257	REALIZAR PESQUISAS JUNTO A SOCIEDADE CIVIL PARA CONSOLIDAÇÃO DOS PROJETOS DE VIGILÂNCIA EM SAÚDE Unidade: RAMPÁ			
259	ACOMANHAR E MONITORAR AS AÇÕES PLANEJADAS NA ÁREA DE VIGILÂNCIA EPIDEMIOLÓGICA Unidade: AÇÃO CONTÍNUA			
260	DESENVOLVER SISTEMA DE INFORMAÇÃO A VIGILÂNCIA A SAÚDE DO MUNICÍPIO Unidade: AÇÃO CONTÍNUA			
582	REALIZAR PRESTAÇÃO DE CONTAS TRIMESTRALMENTE AO FMS E DIVULGAR EM MEIO DE COMUNICAÇÃO Unidade: AÇÃO CONTÍNUA			
<b>3035</b>	<b>VIGILÂNCIA À SAÚDE</b>		<b>16.591.716</b>	<b>4.996.000</b>
Objetivo: Fortalecer as ações de vigilância sanitária, ambiental e epidemiológica.				
<b>23603.1030430354.022</b>	<b>DESENVOLVIMENTO DAS AÇÕES DE VIGILÂNCIA SANITÁRIA</b>		<b>8.538.291</b>	<b>2.571.000</b>
234	CAPACITAR PROFISSIONAIS DE VIGILÂNCIA SANITÁRIA Unidade:			
237	REALIZAR MANUTENÇÃO DA ESTRUTURA FÍSICA DA VIGILÂNCIA SANITÁRIA Unidade: AÇÃO CONTÍNUA			
238	MONITORAR, INSPECIONAR E ACOMPANHAR OS ESTABELECIMENTOS DO MUNICÍPIO Unidade: AÇÃO CONTÍNUA			
244	MANTER AS ATIVIDADES DE BUSCA E APREENSÃO DE ANIMAIS DE PEQ. E GRANDE PORTE Unidade: AÇÃO CONTÍNUA			
574	REVISAR O CÓDIGO MUNICIPAL DE SAÚDE Unidade: AÇÃO CONTÍNUA			
575	REALIZAR CAPACITAÇÃO PARA AMBULANTES E ESTABELECIMENTOS COMERCIAIS MANIPULADORES DE ALIMENTOS Unidade: AÇÃO CONTÍNUA			
576	AMPLIAR O QUADRO DE RECURSOS HUMANOS PARA VIGILÂNCIA SANITÁRIA Unidade: AÇÃO CONTÍNUA			
618	DESENVOLVER AÇÕES DE VIGILÂNCIA SANITÁRIA Unidade: AÇÃO CONTÍNUA			

Unidade: 23603 FUNDO MUNICIPAL DE SAÚDE

Programa	Categoria de Programação	Ação	Valor do PPA	2015
23603.1030530354.024	DESENVOLVIMENTO DE AÇÕES DE VIGILÂNCIA EPIDEMIOLÓGICA E AMBIENTAL		8.053.425	2.425.000
258	PROMOVER A MELHORIA FÍSICA NECESSÁRIA À ESTRUTURAÇÃO DAS AÇÕES DE VIGILÂNCIA EM SAÚDE	Unidade: AÇÃO CONTÍNUA		
261	DESENVOLVER AS ATIVIDADES DE VIGILÂNCIA EPIDEMIOLÓGICA E AMBIENTAL	Unidade: AÇÃO CONTÍNUA		
579	IMPLANTAR POLÍTICA MUNICIPAL DE SAÚDE DO TRABALHADOR COM AÇÕES DE PROMOÇÃO À SAÚDE E VIGILÂNCIA DOS AMBIENTES DE TRABALHO	Unidade: AÇÃO CONTÍNUA		
626	EXECUTAR ATIVIDADES DE BUSCA E APREENSÃO DE ANIMAIS DE PEQUENO E GRANDE PORTE	Unidade: AÇÃO CONTÍNUA		
627	IMPLANTAR POLÍTICA MUNICIPAL DE SAÚDE DO TRABALHADOR	Unidade: AÇÃO CONTÍNUA		
3036	PROMOÇÃO DA ASSISTÊNCIA FARMACÊUTICA		3.872.286	1.166.000
Objetivo: Garantir o abastecimento de medicamentos e insumos estratégicos nas unidades de saúde, bem como, nos serviços a serem implantados.				
23603.1030330364.027	IMPLEMENTAR A POLÍTICA DE ASSISTÊNCIA FARMACÊUTICA		3.872.286	1.166.000
473	GARANTIR ABASTECIMENTO SISTEMÁTICO DE MEDICAMENTOS E INSUMOS ESTRATÉGICOS EM TODA REDE MUNICIPAL DE SAÚDE	Unidade: AÇÃO CONTÍNUA		
474	MANTER A FARMÁCIA POPULAR	Unidade: AÇÃO CONTÍNUA		
583	ESTABELECEER MECANISMOS DE CONTROLE E MONITORIAMENTO PARA DISPENSAÇÃO DE MEDICAMENTO ESPECIAIS AO USUÁRIO DO SUS	Unidade: AÇÃO CONTÍNUA		
584	INFORMATIZAR A ASSISTÊNCIA FARMACÊUTICA	Unidade: SISTEMA		
620	GARANTIR A REGULARIDADE DO ABASTECIMENTO DE MEDICAMENTOS DA REMUME	Unidade: AÇÃO CONTÍNUA		
621	GARANTIR ALIMENTAÇÃO DO PROGRAMA RELATIVO A ASSISTÊNCIA FARMACÊUTICA	Unidade: AÇÃO CONTÍNUA		
7010	GESTÃO ADMINISTRATIVA E FINANCEIRA DO FUNDO MUNICIPAL DE SAÚDE		21.752.550	6.550.000
Objetivo: Garantir o pleno funcionamento do Fundo Municipal de Saúde.				
23603.1012270108.008	APOIO ADMINISTRATIVO ÀS AÇÕES DO FUNDO MUNICIPAL DE SAÚDE - FMS		21.752.550	6.550.000
279	MANTER AS ATIVIDADES DO FUNDO MUNICIPAL DE SAÚDE	Unidade: AÇÃO CONTÍNUA		
7013	ENCARGOS FINANCEIROS DO MUNICÍPIO		1.428.030	430.000
Objetivo: Cumprir com as obrigações financeiras do Município, encarregar-se do pagamento de despesas relativas a direitos de pessoal e recolhimentos legais.				
23603.1133170139.040	ENCARGOS COM PASEP DO FUNDO MUNICIPAL DE SAÚDE		1.428.030	430.000

Programa Plurianual de Trabalho

R\$ 1,00

Unidade: 23503 FUNDO MUNICIPAL DE SAÚDE

Programa	Categoria de Programação	Ação	Valor do PPA	2015
183	EFETUAR PAGAMENTO DO PASEP Unidade: AÇÃO CONTÍNUA			
Total da Unidade:			245.587.950	73.950.000

Programa Plurianual de Trabalho

R\$ 1,00

Unidade: 24100 SECRETARIA DE EDUCAÇÃO

Programa	Categoria de Programação	Ação	Valor do PPA	2015
3006	EDUCAÇÃO PARA TODOS		152.030.648	45.778.575
Objetivo: Assegurar a todos o acesso ao ensino, através de ações de desenvolvimento integrado que visem à boa qualidade da educação com a ampliação e qualificação dos ensinos: infantil, fundamental, jovens e adultos, especial e do ensino médio.				
24100.1236130062.014	COORDENAÇÃO, ACOMPANHAMENTO E AVALIAÇÃO DA POLÍTICA MUNICIPAL DE EDUCAÇÃO		32.828.085	9.885.000
054	IMPLANTAR E MONITORAR O SISTEMA DE INFORMAÇÕES GEOGRÁFICAS - SIG	Unidade: AÇÃO CONTÍNUA		
065	DIVULGAR AÇÕES DA ÁREA EDUCACIONAL	Unidade: MATERIAL INFORMATIVO		
067	GARANTIR A PARTICIPAÇÃO DOS SERVIDORES EM FÓRUMS, CONGRESSOS, CONFERÊNCIAS, SEMINÁRIOS E OFICINAS	Unidade: SERVIDOR		
089	ATUALIZAR, INFORMATIZAR E DIVULGAR BANCO DE DADOS SOBRE A EDUCAÇÃO BÁSICA DO MUNICÍPIO	Unidade: BANCO DE DADOS		
203	CONCEDER VALES-TRANSPORTE AOS SERVIDORES	Unidade: AÇÃO CONTINUADA		
204	RECOLHER AS CONTRIBUIÇÕES DEVIDAS À PREVIDÊNCIA GERAL	Unidade: AÇÃO CONTÍNUA		
207	RECOLHER AS CONTRIBUIÇÕES DEVIDAS AO FUNPRECAM	Unidade: AÇÃO CONTÍNUA		
610	EFETUAR O PAGAMENTO DOS PROFISSIONAIS DA EDUCAÇÃO	Unidade: AÇÃO CONTÍNUA		
24100.1236130063.022	EXPANSÃO DA REDE FÍSICA DA EDUCAÇÃO MUNICIPAL		8.634.600	2.600.000
280	CONSTRUIR NOVAS UNIDADES EDUCACIONAIS	Unidade: ESCOLA/CRECHE		
331	REALIZAR SERVIÇOS DE MANUTENÇÃO PREVENTIVA DAS UNIDADES EDUCACIONAIS	Unidade: AÇÃO CONTÍNUA		
333	ADQUIRIR IMÓVEIS PARA INSTALAÇÃO DE UNIDADES EDUCACIONAIS	Unidade: ESCOLA		
609	REFORMAR E EQUIPAR A BIBLIOTECA MUNICIPAL	Unidade: BIBLIOTECA		
24100.1236130064.010	DESENVOLVIMENTO E MANUTENÇÃO DO ENSINO FUNDAMENTAL		10.207.343	3.073.575
103	UNIVERSALIZAR O ACESSO AO ENSINO FUNDAMENTAL	Unidade: ALUNO MATRICULADO		
104	OFERECER RECURSOS MATERIAIS E TECNOLÓGICOS QUE ESTIMULEM A PERMANÊNCIA E O SUCESSO ESCOLAR DO ALUNO	Unidade: AÇÃO CONTÍNUA		
121	DESENVOLVER O PROGRAMA DE FORMAÇÃO CONTINUADA E ACOMPANHAMENTO ESCOLAR PARA OS EDUCADORES DO ENS. FUND.	Unidade: EDUCADOR CAPACITADO		
122	IMPLEMENTAR PROGRAMAS DE ARTE E CULTURA PARA OS EDUCANDOS DO ENSINO FUNDAMENTAL	Unidade: PROGRAMA		
123	PUBLICAR DOCUMENTOS E PERIÓDICOS PRODUZIDOS NA REDE MUNICIPAL DE ENSINO	Unidade: MATERIAL INFORMATIVO		
124	INFORMATIZAR O SISTEMA DE MATRÍCULA NO MUNICÍPIO			

Unidade: 24100 SECRETARIA DE EDUCAÇÃO

Programa	Categoria de Programação	Ação	Valor do PPA	2015
	Unidade: SISTEMA			
125	AMPLIAR A JORNADA ESCOLAR DOS EDUCANDOS DO ENSINO FUNDAMENTAL			
	Unidade: ALUNO			
126	DESENVOLVER ESTRATÉGIAS PAR A CONCRETIZAÇÃO DO PROJETO POLÍTICO-PEDAGÓGICO DAS ESCOLAS			
	Unidade: AÇÃO CONTÍNUA			
127	MANTER O SISTEMA DE REDE E INFORMATIZAÇÃO DAS ESCOLAS			
	Unidade: AÇÃO CONTÍNUA			
149	GARANTIR O PAGAMENTO DAS OBRIGAÇÕES PATRONAIS			
	Unidade: AÇÃO CONTÍNUA			
152	RECOLHER AS CONTRIBUIÇÕES DA EDUCAÇÃO AO FUNPRECAM			
	Unidade: AÇÃO CONTÍNUA			
284	CONCEDER VALES-TRANSPORTE AOS SERVIDORES			
	Unidade: AÇÃO CONTÍNUA			
329	APERFEIÇOAR E MANTER O SISTEMA DE AVALIAÇÃO DA APRENDIZAGEM DOS EDUCANDOS DO ENSINO FUNDAMENTAL			
	Unidade: AÇÃO CONTÍNUA			
337	MANTER O FUNCIONAMENTO DAS UNIDADES EDUCACIONAIS DO ENSINO FUNDAMENTAL			
	Unidade: AÇÃO CONTÍNUA			
607	AMPLIAR AS ATIVIDADES DE EDUCAÇÃO FÍSICA NA REDE MUNICIPAL DE ENSINO			
	Unidade: AÇÃO CONTÍNUA			
608	EFETUAR O PAGAMENTO DOS PROFISSIONAIS DA EDUCAÇÃO DO ENSINO FUNDAMENTAL			
	Unidade: AÇÃO CONTÍNUA			
649	REALIZAR PROGRAMAS E PROJETOS DE INCENTIVO PARA ESTUDANTES DO 4º E 5º ANO.			
	Unidade:			
650	PROMOVER CONCURSO EM PROJETOS DIDÁTICOS, PARA OS PROFESSORES ASSEGURANDO A PREMIAÇÃO.			
	Unidade:			
951	GARANTIR FESTIVAL."INTEGRA EDUCAÇÃO."			
	Unidade:			
652	REALIZAR O ENCONTRO PARA OS SERVIDORES.			
	Unidade:			
653	GARANTIR DIÁRIAS PARA OS SERVIDORES.			
	Unidade:			
654	GARANTIR A PARTICIPAÇÃO DOS SERVIDORES EM CONFERÊNCIA, CONGRESSOS E CAPACITAÇÕES.			
	Unidade:			
655	GARANTIR A COMPRA DE TÍTULO LITERÁRIO PARA OS PROFESSORES.			
	Unidade:			
656	CONTRATAR ASSESSORIA PARA REALIZAÇÃO DE FORMAÇÃO CONTINUADA.			
	Unidade:			
657	GARANTIR A AQUISIÇÃO DOS GÊNEROS ALIMENTÍCIOS.			
	Unidade:			
658	AMPLIAR O QUADRO DE MERENDEIROS.			
	Unidade:			
659	CONTRATAR ESTAGIÁRIOS PARA AUXILIAR AS ATIVIDADES JUNTO AOS PROFESSORES DA EDUCAÇÃO.			
	Unidade:			
660	IMPLANTAR UM SISTEMA GERENCIAL DE INFORMAÇÕES SOBRE EDUCAÇÃO.			
	Unidade:			
661	IMPLANTAR SEGURANÇA ELETRÔNICA NAS UNIDADES DE ENSINO.			
	Unidade:			
662	ADQUIRIR MOBILIÁRIOS PARA AS UNIDADES DE ENSINO.			
	Unidade:			



Unidade: 24100 SECRETARIA DE EDUCAÇÃO

Programa	Categoria de Programação	Ação	Valor do PPA	2015
24100.1236130064.011	DESENVOLVIMENTO DE PROGRAMAS COMPLEMENTARES DE APOIO AO EDUCANDO		4.649.400	1.400.000
123	MANTER O PROGRAMA DE ALIMENTAÇÃO DO ENSINO FUNDAMENTAL Unidade: ALUNO ATENDIDO			
514	MANTER O PROGRAMA DE ALIMENTAÇÃO ESCOLAR P/CRECHES Unidade: AÇÃO CONTÍNUA			
515	MANTER O PROGRAMA DE ALIMENTAÇÃO ESCOLAR P/JOVENS E ADULTOS Unidade: AÇÃO CONTÍNUA			
606	IMPLANTAR O PROGRAMA DE ALIMENTAÇÃO ESCOLAR NAS ATIVIDADES DE EDUCAÇÃO EM TEMPO INTEGRAL Unidade: AÇÃO CONTÍNUA			
24100.1236130064.013	DESENVOLVIMENTO DA EDUCAÇÃO INFANTIL		381.915	115.000
136	DESENVOLVER PROGRAMA DE FORMAÇÃO CONTINUADA E ACOMPANHAMENTO ESCOLAR PARA OS EDUCADORES DA EDUCAÇÃO INFANTIL Unidade: EDUCADOR CAPACITADO			
137	PUBLICAR DOCUMENTOS E PERIÓDICOS PRODUZIDOS NA REDE MUNICIPAL DE ENSINO Unidade: MATERIAL INFORMATIVO			
149	GARANTIR O PAGAMENTO DAS OBRIGAÇÕES PATRONAIS Unidade: AÇÃO CONTÍNUA			
152	RECOLHER AS CONTRIBUIÇÕES DA EDUCAÇÃO AO FUNPRECAM Unidade: AÇÃO CONTÍNUA			
203	CONCEDER VALES-TRANSPORTE AOS SERVIDORES Unidade: AÇÃO CONTINUADA			
290	AMPLIAR O ACESSO À EDUCAÇÃO INFANTIL Unidade: CRIANÇA ATENDIDA			
300	APERFEIÇOAR E MANTER O SISTEMA DE ACOMPANHAMENTO DO DESENVOLVIMENTO DOS EDUCANDOS DA EDUCAÇÃO INFANTIL Unidade: ALUNO AVALIADO			
326	ADQUIRIR MATERIAIS PEDAGÓGICOS APROPRIADOS AO ATENDIMENTO DAS ESPECIALIDADES DAS CRIANÇAS DE 0 A 5 ANOS Unidade: CRIANÇA ATENDIDA			
334	AMPLIAR MANTER O FUNCIONAMENTO D EDUCAÇÃO INFANTIL NA REDE MUNICIPAL DE ENSINO Unidade: AÇÃO CONTÍNUA			
605	EFETUAR O PAGAMENTO DOS PROFISSIONAIS DA EDUCAÇÃO INFANTIL Unidade: AÇÃO CONTÍNUA			
24100.1236130064.014	IMACOMPANHAMENTO E MANUTENÇÃO DA EDUCAÇÃO ESPECIAL		99.630	30.000
137	PUBLICAR DOCUMENTOS E PERIÓDICOS PRODUZIDOS NA REDE MUNICIPAL DE ENSINO Unidade: MATERIAL INFORMATIVO			
138	EXPANDIR E MANTER O ATENDIMENTO AOS ALUNOS PORTADORES DE NECESSIDADES ESPECIAIS Unidade: ALUNO MATRICULADO			
139	DESENVOLVER PROGRAMA DE FORMAÇÃO CONTINUADA NAS ÁREAS ESPECÍFICAS DAS DEFICIÊNCIAS Unidade: EDUCADOR CAPACITADO			
140	APERFEIÇOAR E MANTER O SISTEMA DE AVALIAÇÃO DA APRENDIZAGEM DOS ALUNOS DE EDUCAÇÃO ESPECIAL Unidade: AÇÃO CONTÍNUA			
149	GARANTIR O PAGAMENTO DAS OBRIGAÇÕES PATRONAIS Unidade: AÇÃO CONTÍNUA			
152	RECOLHER AS CONTRIBUIÇÕES DA EDUCAÇÃO AO FUNPRECAM Unidade: AÇÃO CONTÍNUA			

Programa Plurianual: de Trabalho

R\$ 1,00

Unidade: 24100 SECRETARIA DE EDUCAÇÃO

Programa	Categoria de Programação	Ação	Valor do PPA	2015
335	AMPLIAR E MANTER O ACESSO DOS ESTUDANTES DE EDUCAÇÃO ESPECIAL ÀS TECNOLOGIAS EDUCACIONAIS Unidade: AÇÃO CONTÍNUA			
336	IMPLEMENTAR A OFERTA DE RECURSOS APROPRIADOS PARA ALUNOS DA EDUCAÇÃO ESPECIAL Unidade: ALUNO ATENDIDO			
518	CONCEDER VALES-TRANSPORTE AOS SERVIDORES Unidade: AÇÃO CONTÍNUA			
<b>24100.1236130064.015</b>	<b>DESENVOLVIMENTO DO PROGRAMA "A CAMINHO DA ESCOLA"</b>		<b>630.990</b>	<b>190.000</b>
148	GARANTIR O TRANSPORTE ESCOLAR AOS ALUNOS DA REDE ESTADUAL ATRAVÉS DO PROGRAMA PETE (PROGRAMA ESTADUAL DE TRANSPORTE ESCOLAR) Unidade: ALUNO			
<b>24100.1236630064.017</b>	<b>MANUTENÇÃO DO ENSINO DE JOVENS E ADULTOS</b>		<b>166.050</b>	<b>50.000</b>
141	ASSEGURAR A JOVENS E ADULTOS O ACESSO AO ENSINO FUNDAMENTAL Unidade: JOVEM/ADULTO			
142	IMPLEMENTAR AÇÕES PARA VIABILIZAR E ESTIMULAR A PERMANÊNCIA E O SUCESSO ESCOLAR DO ALUNADO Unidade: AÇÃO CONTÍNUA			
143	OFERECER RECURSOS APROPRIADOS ÀS CARACTERÍSTICAS DO ALUNADO Unidade: AÇÃO CONTÍNUA			
144	IMPLEMENTAR POLÍTICA E PROGRAMAS DE COMBATE AO ANALFABETISMO Unidade: AÇÃO CONTÍNUA			
145	ASSEGURAR A FORMAÇÃO CONTINUADA DOS EDUCADORES DE JOVENS E ADULTOS Unidade: EDUCADOR CAPACITADO			
146	PUBLICAR DOCUMENTOS E PERIÓDICOS PRODUZIDOS NA REDE MUNICIPAL DE ENSINO Unidade: MATERIAL INFORMATIVO			
147	APERFEIÇOAR E MANTER O PROGRAMA DE AVALIAÇÃO DA APRENDIZAGEM DOS ALUNOS DO EJA Unidade: AÇÃO CONTÍNUA			
149	GARANTIR O PAGAMENTO DAS OBRIGAÇÕES PATRONAIS Unidade: AÇÃO CONTÍNUA			
150	DESENVOLVER O PROGRAMA BRASIL ALFABETIZADO Unidade: AÇÃO CONTÍNUA			
152	RECOLHER AS CONTRIBUIÇÕES DA EDUCAÇÃO AO FUNPRECAM Unidade: AÇÃO CONTÍNUA			
518	CONCEDER VALES-TRANSPORTE AOS SERVIDORES Unidade: AÇÃO CONTÍNUA			
604	EFETUAR O PAGAMENTO DOS PROFISSIONAIS DA EDUCAÇÃO DE JOVENS E ADULTOS Unidade: AÇÃO CONTÍNUA			
650	PROMOVER CONCURSO EM PROJETOS DIDÁTICOS, PARA OS PROFESSORES ASSEGURANDO A PREMIAÇÃO. Unidade:			
652	REALIZAR O ENCONTRO PARA OS SERVIDORES. Unidade:			
653	GARANTIR DIÁRIAS PARA OS SERVIDORES. Unidade:			
654	GARANTIR A PARTICIPAÇÃO DOS SERVIDORES EM CONFERÊNCIA, CONGRESSOS E CAPACITAÇÕES. Unidade:			
655	GARANTIR A COMPRA DE TÍTULO LITERÁRIO PARA OS PROFESSORES. Unidade:			
656	CONTRATAR ASSESSORIA PARA REALIZAÇÃO DE FORMAÇÃO CONTINUADA. Unidade:			

Unidade: 24100 SECRETARIA DE EDUCAÇÃO

Programa	Categoria de Programação	Ação	Valor do PPA	2015
657	GARANTIR A AQUISIÇÃO DOS GÊNEROS ALIMENTÍCIOS. Unidade:			
658	AMPLIAR O QUADRO DE MERENDEIROS. Unidade:			
659	CONTRATAR ESTAGIÁRIOS PARA AUXILIAR AS ATIVIDADES JUNTO AOS PROFESSORES DA EDUCAÇÃO. Unidade:			
660	IMPLANTAR UM SISTEMA GERENCIAL DE INFORMAÇÕES SOBRE EDUCAÇÃO. Unidade:			
661	IMPLANTAR SEGURANÇA ELETRÔNICA NAS UNIDADES DE ENSINO. Unidade:			
662	ADQUIRIR MOBILIÁRIOS PARA AS UNIDADES DE ENSINO. Unidade:			
663	GARANTIR AS FESTIVIDADES DA EDUCAÇÃO DE JOVENS E ADULTOS. Unidade:			
3015	GESTÃO DEMOCRÁTICA		99.630	30.000
Objetivo: Consolidar o controle social das ações e serviços de saúde a nível municipal.				
24100.1242530154.091	MANUTENÇÃO DAS ATIVIDADES DOS CONSELHOS VINCULADOS À SECED		99.630	30.000
342	GARANTIR INFRAESTRUTURA PARA O FUNCIONAMENTO DOS CONSELHOS VINCULADOS À EDUCAÇÃO - CME/FUNDEB/CAE Unidade: AÇÃO CONTÍNUA			
393	IMPLANTAR OS CONSELHOS ESCOLARES EM TODAS AS ESCOLAS MUNICIPAIS Unidade: CONSELHO			
503	GARANTIR A FORMAÇÃO CONTINUADA DOS CONSELHEIROS E A PARTICIPAÇÃO NOS FORUNS Unidade: AÇÃO CONTÍNUA			
603	REALIZAR PLENÁRIAS PARA ACOMPANHAMENTO E APERFEIÇOAMENTO DO CONTROLE SOCIAL Unidade: PLENÁRIA			
Total da Unidade:			152.130.278	45.808.575

Programa Plurianual de Trabalho

R\$ 1,00

Unidade: 24603 FUNDAÇÃO DE CULTURA

Programa	Categoria de Programação	Ação	Valor do PPA	2015
3009	PLANO MUNICIPAL DE CULTURA DE CAMARAGIBE		8.750.835	2.635.000
Objetivo: Implementar uma política de cultura democrática e permanente pactuada entre os entes do município e com a participação da sociedade civil.				
24603.1312130094.050	DESENVOLVIMENTO E PLANEJAMENTO DAS AÇÕES CULTURAIS		116.235	35.000
382	PROMOVER ESTÍMULOS CULTURAIS Unidade: ATIVIDADE			
384	DESENVOLVER E PLANEJAR AÇÕES DE CULTURA Unidade: AÇÃO CONTÍNUA			
500	CRIAÇÃO E MANUTENÇÃO DO FUNDO MUNICIPAL DE INCENTIVO A CULTURA Unidade: FUNDO			
24603.1339130093.030	REALIZAÇÃO DE PROJETOS TÉCNICOS, CONSTRUÇÕES, REFORMAS E PRESERVAÇÃO DE PRÉDIOS HISTÓRICOS E ARTÍSTICOS		132.840	40.000
099	REALIZAÇÃO DE PROJETOS TÉCNICOS Unidade: PROJETO			
114	REFORMA DE PRÉDIOS HISTÓRICOS E ARTÍSTICOS Unidade: PRÉDIO			
132	CONSTRUÇÃO DE ESPAÇOS CULTURAIS Unidade: ESPAÇO			
24603.1339230094.018	REALIZAR E APOIAR AS AÇÕES E EVENTOS CULTURAIS		8.501.760	2.560.000
160	REALIZAR EVENTOS Unidade: EVENTO			
161	PROMOVER GRANDES EVENTOS INTEGRADOS AO CALENDÁRIO CULTURAL (CARNAVAL, JUNINO E NATALINO E AS FESTAS DA EMANCIPAÇÃO DA CIDADE E DO PADROEIRO) Unidade: EVENTO			
162	PROMOVER INTERCÂMBIO SOCIO-EDUCATIVO-CULTURAIS COM AS ENTIDADES DE CLASSE (À LUZ DAS RECOMENDAÇÕES DO CONSELHO DE CULTURA DA CIDADE) Unidade: AÇÃO CONTÍNUA			
163	MANTER O ESPAÇO CULTURAL ESTAÇÃO CAMARAGIBE Unidade: AÇÃO CONTÍNUA			
164	REALIZAR CURSOS, OFICINAS E PROMOVER A CAPACITAÇÃO FORMAÇÃO CONTINUADA DA CLASSE ARTÍSTICA Unidade: AÇÃO CONTÍNUA			
165	REALIZAR A FORMAÇÃO CONTINUADA E EVENTOS PARA O FOMENTO À CONSCIÊNCIA NEGRA Unidade: AÇÃO CONTÍNUA			
166	MANTER O ESPAÇO CULTURAL PENAROL Unidade: AÇÃO CONTÍNUA			
167	PROMOVER A MEMÓRIA CULTURAL DA CIDADE DE CAMARAGIBE ATRAVÉS DE PESQUISAS Unidade: AÇÃO CONTÍNUA			
168	MANTER A BIBLIOTECA MUNICIPAL Unidade: AÇÃO CONTÍNUA			
169	REALIZAR SEMINÁRIOS DE HISTÓRIA E DOCUMENTAÇÃO Unidade: AÇÃO CONTÍNUA			
170	REALIZAR SEMINÁRIOS DE PESQUISAS PARA A DIVULGAÇÃO DE RESULTADOS DO NÚCLEO AFRO DE PESQUISAS E IGUALDADE RACIAL DA CIDADE Unidade: AÇÃO CONTÍNUA			
171	REALIZAR O CICLO DE FESTIVAIS DE CAMARAGIBE Unidade: FESTIVAL			
172	REALIZAR A CONFERÊNCIA MUNICIPAL DE CULTURA			

Programa Plurianual de Trabalho

R\$ 1,00

Unidade: 24603 FUNDAÇÃO DE CULTURA

Programa	Categoria de Programação	Ação	Valor do PPA	2015
	Unidade: CONFERÊNCIA			
173	PRIORIZAR O ATENDIMENTO A CRIANÇAS PORTADORAS DE NECESSIDADES ESPECIAIS ATRAVÉS DE OFICINAS CULTURAIS			
	Unidade: OFICINA			
174	INCENTIVAR E MANTER O CONSELHO DE CULTURA DA CIDADE			
	Unidade: AÇÃO CONTÍNUA			
301	MANTER O TEATRO CAMARÁ			
	Unidade: AÇÃO CONTÍNUA			
309	MANTER A SEDE DA BANDA			
	Unidade: AÇÃO CONTÍNUA			
3033	<b>ESPORTE: INSTRUMENTO DE INCLUSÃO SOCIAL</b>		298.890	90.000
	Objetivo: Assegurar o suporte administrativo-financeiro para o desenvolvimento de atividades esportivas voltadas aos municípios.			
24603.2781230334.052	<b>DESENVOLVIMENTO E APOIO A ATIVIDADES ESPORTIVAS</b>		298.890	90.000
149	GARANTIR O PAGAMENTO DAS OBRIGAÇÕES PATRONAIS			
	Unidade: AÇÃO CONTÍNUA			
388	DESENVOLVER E APOIAR ATIVIDADES ESPORTIVAS			
	Unidade: AÇÃO CONTÍNUA			
389	MANTER OS EQUIPAMENTOS ESPORTIVOS			
	Unidade: AÇÃO CONTÍNUA			
390	REALIZAR EVENTOS ESPORTIVOS			
	Unidade: EVENTO			
391	ASSEGURAR CAPACITAÇÃO DOS PROFISSIONAIS DA ÁREA DE ESPORTE			
	Unidade: PROFISSIONAL			
7008	<b>GESTÃO TÉCNICA E ADMINISTRATIVA DA FUNDAÇÃO DE CULTURA, TURISMO E ESPORTES DE CAMARAGIBE - FCTEC</b>		3.822.850	850.000
	Objetivo: Desenvolver atividades técnicas e assegurar suporte administrativo e financeiro às ações da Fundação de Cultura, Turismo e Esportes de Camaragibe			
24603.1133170089.026	<b>ENCARGOS COM O PASEP DA FUNDAÇÃO DE CULTURA E TURISMO DE CAMARAGIBE</b>		16.605	5.000
183	EFETUAR PAGAMENTO DO PASEP			
	Unidade: AÇÃO CONTÍNUA			
24603.1312270088.006	<b>APOIO TÉCNICO E ADMINISTRATIVO ÀS AÇÕES DA FUNDAÇÃO DE CULTURA E TURISMO DE CAMARAGIBE</b>		3.806.245	845.000
180	EXECUTAR ATIVIDADES DE APOIO TÉCNICO E ADMINISTRATIVO			
	Unidade: AÇÃO CONTÍNUA			
181	MANTER O SISTEMA DE CONTABILIDADE			
	Unidade: AÇÃO CONTÍNUA			
182	CAPACITAR SERVIDORES			
	Unidade: SERVIDOR			
184	RECOLHER AS OBRIGAÇÕES PATRONAIS			
	Unidade: AÇÃO CONTÍNUA			
186	RECOLHER A CONTRIBUIÇÃO PATRONAL DO FUNPRECAM			
	Unidade: AÇÃO CONTÍNUA			
383	GARANTIR O APOIO ADMINISTRATIVO AS AÇÕES DO CONSELHO MUNICIPAL DE CULTURA			

Programa Plurianual de Trabalho

R\$ 1,00

Unidade: 24603 FUNDAÇÃO DE CULTURA

Programa	Categoria de Programação	Ação	Valor do PPA	2015
Unidade: AÇÃO CONTÍNUA				
Total da Unidade:			12.872.575	3.575.000

Programa Plurianual de Trabalho

R\$ 1,00

Unidade: 25100 SECRETARIA DE INFRAESTRUTURA

Programa	Categoria de Programação	Ação	Valor do PPA	2015
3017	REQUALIFICAÇÃO DA INFRAESTRUTURA URBANA		33.230.695	9.430.000
Objetivo: Promover a ampliação e a melhoria da infraestrutura urbana e equipamentos urbanos.				
25100.1545130173.002	PROMOVER A AMPLIAÇÃO DA INFRAESTRUTURA E EQUIPAMENTOS URBANOS		3.985.200	1.200.000
221	Otimização da Infraestrutura do Município			
	Unidade:			
222	Revitalização da Rua Eliza Cabral			
	Unidade:			
25100.1545130174.025	MANUTENÇÃO DA INFRAESTRUTURA URBANA		19.016.815	5.150.000
232	MANUTENÇÃO DE CEMITERIO PÚBLICO			
	Unidade:			
233	REPOSIÇÃO DE PAVIMENTO (TAPA BURACO)			
	Unidade:			
416	MANTER O SISTEMA DE MACRODRENAGEM/LIMPEZA DE CANAIS			
	Unidade: HORA MÁQUINA/M2			
417	MANTER O SISTEMA DE MICRODRENAGEM/LIMPEZA DE GALERIAS			
	Unidade: METRO			
418	MANUTENÇÃO DA ILUMINAÇÃO PÚBLICA			
	Unidade: AÇÃO CONTÍNUA			
421	MANTER VIAS PÚBLICAS (ALUGUEL DE MÁQUINAS + TAPA BURACO).			
	Unidade: METRO QUADRADO			
438	AMPLIAR, MANTER E REFORMAR O CEMITÉRIO			
	Unidade: CEMITÉRIO			
489	FISCALIZAR OBRAS			
	Unidade: AÇÃO CONTÍNUA			
504	MANUTENÇÃO DE PRÉDIOS PÚBLICOS			
	Unidade: AÇÃO CONTÍNUA			
3018	SANEAMENTO AMBIENTAL		66.420	20.000
Objetivo: Propiciar a melhoria da qualidade de vida da população com a elevação dos índices de saúde pública.				
25100.1751230183.009	IMPLANTAÇÃO, MELHORIA E CONSERVAÇÃO DE SANEAMENTO BÁSICO		66.420	20.000
313	IMPLANTAR E RESTAURAR SISTEMA DE ESGOTAMENTO SANITÁRIO			
	Unidade: SISTEMA			
422	RESTAURAR E MANTER SISTEMAS DE ESGOTAMENTO SANITÁRIO			
	Unidade: SISTEMA			
423	CONSTRUIR E MELHORAR SISTEMAS DE ESGOTAMENTO SANITÁRIO			
	Unidade: SISTEMA			
424	IMPLANTAR SISTEMAS COLETIVOS DE ABASTECIMENTO D'ÁGUA			
	Unidade: SISTEMA			
425	ELABORAR PROJETOS			
	Unidade: PROJETO			
3024	INCENTIVO AO LAZER, ESPORTE E CULTURA		265.680	80.000

Programa Plurianual de Trabalho

R\$ 1,00

Unidade. 25100 SECRETARIA DE INFRAESTRUTURA

Programa	Categoria de Programação	Ação	Valor do PPA	2015
Objetivo: Promover o bem-estar da população através de melhoria e construção dos espaços de lazer, esporte e cultura.				
25100.1531330243.008	CONSTRUÇÃO, AMPLIAÇÃO, REFORMA E CONSERVAÇÃO DE ESPAÇO DE LAZER E CULTURA		265.680	80.000
303	REFORMAR E AMPLIAR TEATRO Unidade: TEATRO			
307	CONSTRUIR, REFORMAR E MANTER PRAÇAS E PARQUES Unidade: PRAÇA/PARQUE			
311	CONSTRUIR GINÁSIO DE ESPORTES Unidade: GINÁSIO			
429	CONSTRUIR E REFORMAR QUADRAS POLIESPORTIVAS Unidade: QUADRA			
430	REFORMAR O ESTÁDIO MUNICIPAL E CAMPOS DE FUTEBOL Unidade: ESTÁDIO/CAMPO			
3031	MELHORIA DE ASSENTAMENTOS PRECÁRIOS		8.335.710	2.510.000
Objetivo: Propiciar a elevação da qualidade de vida da população assegurando-lhes a melhoria da habitabilidade e acesso aos serviços urbanos.				
25100.1545130313.023	OTIMIZAÇÃO DA INFRAESTRUTUA URBANA		8.335.710	2.510.000
310	CONSTRUIR E REFORMAR OS MERCADOS PÚBLICOS Unidade: MERCADO			
419	PROMOVER A ELABORAÇÃO DE PROJETOS Unidade: PROJETO			
420	MANTER E RENOVAR A FROTA DE VEÍCULOS, MÁQUINAS E EQUIPAMENTOS Unidade: AÇÃO CONTÍNUA			
438	AMPLIAR, MANTER E REFORMAR O CEMITÉRIO Unidade: CEMITÉRIO			
489	FISCALIZAR OBRAS Unidade: AÇÃO CONTÍNUA			
504	MANUTENÇÃO DE PRÉDIOS PÚBLICOS Unidade: AÇÃO CONTÍNUA			
3037	GESTÃO DO SISTEMA DE LIMPEZA URBANA		37.759.770	11.370.000
Objetivo: Prover o município de um sistema eficaz de limpeza urbana visando a melhoria das condições sanitárias da população.				
25100.1545230374.038	OPERACIONALIZAÇÃO DOS SERVIÇOS DE LIMPEZA URBANA		37.759.770	11.370.000
196	PARTICIPAÇÃO EM CONSÓRCIO Unidade: AÇÃO CONTÍNUA			
323	MANTER O ATERRO CONTROLADO Unidade: ATERRO			
324	EXECUTAR A COLETA, VARRIÇÃO E CAPINAÇÃO DO LIXO NO MUNICÍPIO Unidade: TONELADA/ANO			
325	PLANEJAR PROGRAMAS EDUCATIVOS Unidade: PRORAMA			
487	LOCAR TERRENO PARA DESTINO FINAL DO LIXO Unidade: TERRENO			



Programa Plurianual de Trabalho

R\$ 1,00

Unidade: 25100 SECRETARIA DE INFRAESTRUTURA

Programa	Categoria de Programação	Ação	Valor do PPA	2015
7011	GESTÃO TÉCNICA E ADMINISTRATIVA DA SECRETARIA DE INFRAESTRUTURA		14.545.980	4.380.000
Objetivo: Desenvolver atividades técnicas e assegurar o suporte administrativo-financeiro às ações da Secretaria.				
25100.0412270118.033	APOIO TÉCNICO E ADMINISTRATIVO ÀS AÇÕES DA SECRETARIA		14.545.980	4.380.000
379	DESENVOLVER O APOIO TÉCNICO E ADMINISTRATIVO Unidade: AÇÃO CONTÍNUA			
380	GARANTIR O APOIO ADMINISTRATIVO ÀS AÇÕES DO CONSELHO MUNICIPAL DE TRÂNSITO E DE TRANSPORTE Unidade: AÇÃO CONTÍNUA			
Total da Unidade:			94.204.255	27.790.000

Programa Plurianual de Trabalho

R\$ 1,00

Unidade: 27100 SECRETARIA DE TRÂNSITO E MOBILIDADE URBANA

Programa	Categoria de Programação	Ação	Valor do PPA	2015
3005	REQUALIFICAÇÃO DO SISTEMA DE TRÂNSITO E MOBILIDADE URBANA		595.800	180.000
Objetivo: Aprimorar as políticas públicas e de gestão dos sistemas municipais de trânsito e de transporte com desenvolvimento e requalificação da estrutura de regulamentação e gerenciamento das vias públicas.				
27100.2678230054.047	DESENVOLVIMENTO E MANUTENÇÃO DO SISTEMA DE TRÂNSITO E TRANSPORTE		595.800	180.000
196	PARTICIPAÇÃO EM CONSÓRCIO Unidade: AÇÃO CONTÍNUA			
283	IMPLANTAR PROGRAMA DE EDUCAÇÃO PARA O TRÂNSITO Unidade: PESSOA			
285	IMPLANTAR A SINALIZAÇÃO DO SISTEMA VIÁRIO Unidade: METRO			
286	IMPLANTAR A FISCALIZAÇÃO/OPERAÇÃO E O GERENCIAMENTO DO TRÂNSITO E DO TRANSPORTE Unidade: AÇÃO CONTÍNUA			
287	CAPACITAR PROFISSIONAIS DO SISTEMA DE TRANSPORTE Unidade: AGENTE			
288	DESENVOLVER E MANTER OS SISTEMAS DE TRÂNSITO E TRANSPORTE Unidade: AÇÃO CONTÍNUA			
7017	GESTÃO TÉCNICA E ADMINISTRATIVA DA SECRETARIA DE TRÂNSITO E MOBILIDADE URBANA		1.294.033	1.290.000
Objetivo: Desenvolver atividades técnicas e assegurar o suporte administrativo financeiro das ações da Secretaria				
27100.0412270178.021	APOIO TÉCNICO E ADMINISTRATIVO ÀS AÇÕES DA SECRETARIA		1.294.033	1.290.000
379	DESENVOLVER O APOIO TÉCNICO E ADMINISTRATIVO Unidade: AÇÃO CONTÍNUA			
380	GARANTIR O APOIO ADMINISTRATIVO ÀS AÇÕES DO CONSELHO MUNICIPAL DE TRÂNSITO E DE TRANSPORTE Unidade: AÇÃO CONTÍNUA			
Total da Unidade:			1.889.833	1.470.000
Total do Município:			830.250.000	250.000.000



## **DEMONSTRATIVO POR PROGRAMAS:**

- FINALÍSTICOS**
- GESTÃO POLÍTICA**
- APOIO ADMINISTRATIVO**

Demonstrativo dos Programas Finalísticos

R\$ 1,00

Unidade CÂMARA MUNICIPAL DE CAMARAGIBE

Programa		2014	2015	2016	2017	Total
3001	MANUTENÇÃO DAS ATIVIDADES DO LEGISLATIVO		2.204.575	2.425.033	2.691.785	7.321.393
Total da Unidade			2.204.575	2.425.033	2.691.785	7.321.393

Demonstrativo dos Programas Finalísticos

R\$ 1,00

## Unidade SEC. DE PLANEJAMENTO E MEIO AMBIENTE

	Programa	2014	2015	2016	2017	Total
3040	PLANEJAMENTO AMBIENTAL		45.000	49.500	54.945	149.445
	Total da Unidade		45.000	49.500	54.945	149.445

Demonstrativo dos Programas Finalísticos

R\$ 1,00

Unidade: FUNDO MUNICIPAL DE MEIO AMBIENTE

Programa		2014	2015	2016	2017	Total
3040	PLANEJAMENTO AMBIENTAL		25.000	27.500	30.525	83.025
Total da Unidade			25.000	27.500	30.525	83.025

## Demonstrativo dos Programas Finalísticos

R\$ 1,00

## Unidade FUNDO MUNICIPAL DE APOIO AO DESENVOLVIMENTO

Programa		2014	2015	2016	2017	Total
3017	REQUALIFICAÇÃO DA INFRAESTRUTURA URBANA		190.000	209.300	231.990	631.290
Total da Unidade			190.000	209.300	231.990	631.290

## Unidade SECRETARIA DE PROGRAMAS DE ACELERAÇÃO DO CRESCIMENTO

	Programa	2014	2015	2016	2017	Total
3017	REQJALIFICAÇÃO DA INFRAESTRUTURA URBANA		776.000	853.600	947.496	2.577.096
	Total da Unidade		776.000	853.600	947.496	2.577.096



## Demonstrativo dos Programas Finalísticos

R\$ 1,00

## Unidade SECRETARIA DE DEFESA CIVIL

Programa		2014	2015	2016	2017	Total
3019	CAMARAGIBE EM DEFESA DA VIDA		2.465.000	2.673.392	2.967.465	8.105.857
Total da Unidade			2.465.000	2.673.392	2.967.465	8.105.857

## Unidade FUNDO MUNICIPAL DE DEFESA DA CRIANÇA E DO ADOLESCENTE

Programa		2014	2015	2016	2017	Total
3002	DEFESA DOS DIREITOS DA CRIANÇA E DO ADOLESCENTE		60.000	66.000	73.260	199.260
Total da Unidade			60.000	66.000	73.260	199.260

Demonstrativo dos Programas Finalísticos

R\$ 1,00

Unidade: FUNDO MUNICIPAL DO IDOSO

Programa		2014	2015	2016	2017	Total
3021	PROTEÇÃO SOCIAL ESPECIAL		30.000	33.000	36.630	99.630
Total da Unidade			30.000	33.000	36.630	99.630

## Demonstrativo dos Programas Finalísticos

R\$ 1,00

Unidade FUNDO MUNICIPAL DE ASSISTÊNCIA SOCIAL

Programa		2014	2015	2016	2017	Total
3021	PROTEÇÃO SOCIAL ESPECIAL		2.061.200	2.267.320	2.516.725	6.845.245
3034	PROTEÇÃO SOCIAL BÁSICA		2.096.564	2.306.220	2.559.905	6.962.689
Total da Unidade			4.157.764	4.573.540	5.076.630	13.807.934

## Unidade FUNDO MUNICIPAL DE SAÚDE

	Programa	2014	2015	2016	2017	Total
3013	ATENÇÃO À SAÚDE		60.618.000	66.679.800	74.014.578	201.312.378
3014	GESTÃO DO SISTEMA MUNICIPAL DE SAÚDE		110.000	121.000	134.310	365.310
3015	GESTÃO DEMOCRÁTICA		80.000	88.000	97.680	265.680
3035	VIGILÂNCIA À SAÚDE		4.996.000	5.495.600	6.100.116	16.591.716
3036	PROMOÇÃO DA ASSISTÊNCIA FARMACÊUTICA		1.166.000	1.282.600	1.423.686	3.872.286
	Total da Unidade		66.970.000	73.667.000	81.770.370	222.407.370

## Unidade SECRETARIA DE EDUCAÇÃO

Programa		2014	2015	2016	2017	Total
3006	EDUCAÇÃO PARA TODOS		45.778.575	50.356.433	55.895.640	152.030.648
3015	GESTÃO DEMOCRÁTICA		30.000	33.000	36.630	99.630
Total da Unidade			45.808.575	50.389.433	55.932.270	152.130.278

## Unidade FUNDAÇÃO DE CULTURA

Programa		2014	2015	2016	2017	Total
3009	PLANO MUNICIPAL DE CULTURA DE CAMARAGIBE		2.635.000	2.898.500	3.217.335	8.750.835
3033	ESPORTE: INSTRUMENTO DE INCLUSÃO SOCIAL		90.000	99.000	109.890	298.890
Total da Unidade			2.725.000	2.997.500	3.327.225	9.049.725

## Demonstrativo dos Programas Finais

R\$ 1,00

Unidade SECRETARIA DE INFRAESTRUTURA

Programa		2014	2015	2016	2017	Total
3017	REQUALIFICAÇÃO DA INFRAESTRUTURA URBANA		9.430.000	11.595.792	12.204.903	33.230.695
3018	SANEAMENTO AMBIENTAL		20.000	22.000	24.420	66.420
3024	INCENTIVO AO LAZER, ESPORTE E CULTURA		80.000	88.000	97.680	265.680
3031	MELHORIA DE ASSENTAMENTOS PRECÁRIOS		2.510.000	2.761.000	3.064.710	8.335.710
3037	GESTÃO DO SISTEMA DE LIMPEZA URBANA		11.370.000	12.507.000	13.882.770	37.759.770
Total da Unidade			23.410.000	26.973.792	29.274.483	79.658.275



## Demonstrativo dos Programas Finalísticos

R\$ 1,00

Unidade SECRETARIA DE TRÂNSITO E MOBILIDADE URBANA						
Programa		2014	2015	2016	2017	Total
3005	REQUALIFICAÇÃO DO SISTEMA DE TRÂNSITO E MOBILIDADE URBANA		180.000	198.000	217.800	595.800
Total da Unidade			180.000	198.000	217.800	595.800
Total do Município			149.046.914	165.136.590	182.632.874	496.816.378

## Unidade CÂMARA MUNICIPAL DE CAMARAGIBE

	Programa	2014	2015	2016	2017	Total
1001	REFORMA, AMPLIAÇÃO E REEQUIPAMENTO DA SEDE DA CÂMARA		179.676	197.644	219.384	596.704
	Total da Unidade		179.676	197.644	219.384	596.704

Unidade GABINETE DO PREFEITO

Programa		2014	2015	2016	2017	Total
1002	GESTÃO DA POLÍTICA GOVERNAMENTAL		3.655.000	4.020.500	4.462.755	12.138.255
Total da Unidade			3.655.000	4.020.500	4.462.755	12.138.255

Unidade SECRETARIA DA CASA CIVIL

Programa		2014	2015	2016	2017	Total
1003	GESTÃO DA POLÍTICA DE DIREITO DA CRIANÇA E DO ADOLESCENTE		620.000	682.000	757.020	2.059.020
Total da Unidade			620.000	682.000	757.020	2.059.020

Demonstrativo dos Programas de Gestão Política

R\$ 1,00

Unidade PROCURADORIA GERAL DO MUNICIPIO

Programa		2014	2015	2016	2017	Total
1010	GESTÃO JURÍDICA MUNICIPAL		1.350.000	1.485.000	1.648.350	4.483.350
Total da Unidade			1.350.000	1.485.000	1.648.350	4.483.350

Demonstrativo dos Programas de Gestão Política

R\$ 1,00

Unidade: CONTROLADORIA GERAL DO MUNICÍPIO

Programa		2014	2015	2016	2017	Total
1002	GESTÃO DA POLÍTICA GOVERNAMENTAL		385.000	423.500	470.085	1.278.585
Total da Unidade			385.000	423.500	470.085	1.278.585

## Demonstrativo dos Programas de Gestão Política

R\$ 1,00

## Unidade SEC. DE PLANEJAMENTO E MEIO AMBIENTE

	Programa	2014	2015	2016	2017	Total
1006	PLANEJAMENTO E MONITORAMENTO DO DESENVOLVIMENTO LOCAL		75.000	82.500	91.575	249.075
1016	PLANEJAMENTO ORÇAMENTÁRIO		110.000	121.000	134.310	365.310
	Total da Unidade		185.000	203.500	225.885	614.385

## Demonstrativo dos Programas de Gestão Política

R\$ 1,00

## Unidade SECRETARIA DE FINANÇAS

Programa		2014	2015	2016	2017	Total
1005	ADMINISTRAÇÃO DA POLÍTICA FINANCEIRA DO MUNICÍPIO		160.000	176.000	195.360	531.360
1011	FORTALECIMENTO DA ADMINISTRAÇÃO TRIBUTÁRIA		6.631.000	7.294.100	8.096.451	22.021.551
Total da Unidade			6.791.000	7.470.100	8.291.811	22.552.911



## Unidade SECRETARIA DE DESENVOLVIMENTO ECONÔMICO

	Programa	2014	2015	2016	2017	Total
1012	DIREÇÃO, SUPERVISÃO, PLANEJAMENTO E COORD POLÍTICA DE DESENV. ECONÔMICO, EMPREGO E CIDADANIA		785.000	863.500	958.485	2.606.985
	Total da Unidade		785.000	863.500	958.485	2.606.985

## Unidade FUNDO MUNICIPAL DE DEFESA DA CRIANÇA E DO ADOLESCENTE

	Programa	2014	2015	2016	2017	Total
1008	GESTÃO COORDENADA DA POLÍTICA DE DIREITO DA CRIANÇA E DO ADOLESCENTE		100.000	110.000	122.100	332.100
	Total da Unidade		100.000	110.000	122.100	332.100

## Demonstrativo dos Programas de Gestão Política

R\$ 1,00

## Unidade FUNDO MUNICIPAL DE ASSISTÊNCIA SOCIAL

Programa		2014	2015	2016	2017	Total
1004	ASSISTÊNCIA SOCIAL PARA TODOS		182.000	200.200	222.222	604.422
Total da Unidade			182.000	200.200	222.222	604.422
Total do Município			14.232.676	15.655.944	17.378.097	47.266.717

## Demonstrativo dos Programas de Apoio Administrativo

R\$ 1,00

Unidade CÂMARA MUNICIPAL DE CAMARAGIBE

	Programa	2014	2015	2016	2017	Total
7001	ENCARGOS COM SENTENÇAS JUDICIAIS		5.970.410	6.567.450	7.289.872	19.827.732
7007	GESTÃO TÉCNICA E ADMINISTRATIVA DA SECRETARIA DE DESENVOLVIMENTO ECONÔMICO		315.000	346.500	384.615	1.046.115
	Total da Unidade		6.285.410	6.913.950	7.674.487	20.873.847

## Demonstrativo dos Programas de Apoio Administrativo

R\$ 1,00

Unidade SECRETARIA DA CASA CIVIL

Programa		2014	2015	2016	2017	Total
7015	GESTÃO ADMINISTRATIVA COM QUALIDADE		9.175.000	10.092.500	11.202.675	30.470.175
Total da Unidade			9.175.000	10.092.500	11.202.675	30.470.175

## Demonstrativo dos Programas de Apoio Administrativo

R\$ 1,00

## Unidade SECRETARIA DE GOVERNO

	Programa	2014	2015	2016	2017	Total
7016	GESTÃO TÉCNICA E ADMINISTRATIVA DA SECRETARIA DE GOVERNO		585.000	643.500	707.850	1.936.350
	Total da Unidade		585.000	643.500	707.850	1.936.350

## Demonstrativo dos Programas de Apoio Administrativo

R\$ 1,00

## Unidade SEC. DE PLANEJAMENTO E MEIO AMBIENTE

Programa	2014	2015	2016	2017	Total
7018 GESTÃO TÉCNICA E ADMINISTRATIVA DA SECRETARIA DE PLANEJAMENTO E MEIO AMBIENTE		1.280.000	1.408.000	1.562.880	4.250.880
Total da Unidade		1.280.000	1.408.000	1.562.880	4.250.880

## Demonstrativo dos Programas de Apoio Administrativo

R\$ 1,00

## Unidade FUNDO MUNICIPAL DE MEIO AMBIENTE

	Programa	2014	2015	2016	2017	Total
7025	GESTÃO TÉCNICA E ADMINISTRATIVA DO FUNDO MUNICIPAL DE MEIO AMBIENTE					
7035	GESTÃO TÉCNICA E ADMINISTRATIVA DO CONSELHO MUNICIPAL DE MEIO AMBIENTE		30.000	33.000	36.630	99.630
	Total da Unidade		30.000	33.000	36.630	99.630



## Demonstrativo dos Programas de Apoio Administrativo

R\$ 1,00

## Unidade SECRETARIA DE ADMINISTRAÇÃO

	Programa	2014	2015	2016	2017	Total
7006	GESTÃO TÉCNICA E ADMINISTRATIVA DA SECRETARIA DE EDUCAÇÃO		5.530.000	6.083.000	6.752.130	18.365.130
7015	GESTÃO ADMINISTRATIVA COM QUALIDADE		300.000	330.000	366.300	996.300
	Total da Unidade		5.830.000	6.413.000	7.118.430	19.361.430

## Demonstrativo dos Programas de Apoio Administrativo

R\$ 1,00

## Unidade FUNDO PREVIDENCIÁRIO DOS SERVIDORES DE CAMARAGIBE

	Programa	2014	2015	2016	2017	Total
7005	GESTÃO TÉCNICA E ADMINISTRATIVA DO FUNDO PREVIDENCIÁRIO DO MUNICÍPIO DE CAMARAGIBE - FUNPRECAM		830.000	927.000	1.192.000	2.949.000
7019	SISTEMA PREVIDENCIÁRIO DOS SERVIDORES MUNICIPAIS		34.940.000	38.652.000	42.430.000	116.022.000
	Total da Unidade		35.770.000	39.579.000	43.622.000	118.971.000

## Demonstrativo dos Programas de Apoio Administrativo

R\$ 1,00

## Unidade SECRETARIA DE FINANÇAS

	Programa	2014	2015	2016	2017	Total
7012	GESTÃO TÉCNICA E ADMINISTRATIVA DA SECRETARIA DE FINANÇAS		4.570.000	5.027.000	5.579.970	15.176.970
7013	ENCARGOS FINANCEIROS DO MUNICÍPIO		7.380.000	8.118.000	9.010.980	24.508.980
9999	RESERVA DE CONTINGENCIA / PREVIDENCIARIA		490.000	539.000	598.290	1.627.290
	Total da Unidade		12.440.000	13.684.000	15.189.240	41.313.240

Demonstrativo dos Programas de Apoio Administrativo

R\$ 1,00

## Unidade SECRETARIA DE ASSISTÊNCIA SOCIAL

Programa		2014	2015	2016	2017	Total
7022	GESTÃO TÉCNICA E ADMINISTRATIVA DA SECRETARIA DE ASSISTÊNCIA SOCIAL		560.000	616.000	683.760	1.859.760
Total da Unidade			560.000	616.000	683.760	1.859.760

Unidade SECRETARIA DE SAÚDE

	Programa	2014	2015	2016	2017	Total
7009	GESTÃO TÉCNICA E ADMINISTRATIVA DA SECRETARIA DE SAÚDE		1.265.000	1.391.500	1.530.650	4.187.150
	Total da Unidade		1.265.000	1.391.500	1.530.650	4.187.150

## Demonstrativo dos Programas de Apoio Administrativo

R\$ 1,00

## Unidade FUNDO MUNICIPAL DE SAÚDE

	Programa	2014	2015	2016	2017	Total
7010	GESTÃO ADMINISTRATIVA E FINANCEIRA DO FUNDO MUNICIPAL DE SAÚDE		6.550.000	7.205.000	7.997.550	21.752.550
7013	ENCARGOS FINANCEIROS DO MUNICÍPIO		430.000	473.000	525.030	1.428.030
	Total da Unidade		6.980.000	7.678.000	8.522.580	23.180.580

## Demonstrativo dos Programas de Apoio Administrativo

R\$ 1,00

Unidade FUNDAÇÃO DE CULTURA

	Programa	2014	2015	2016	2017	Total
7008	GESTÃO TÉCNICA E ADMINISTRATIVA DA FUNDAÇÃO DE CULTURA, TURISMO E ESPORTES DE CAMARAGIBE - FCTEC		850.000	935.000	2.037.850	3.822.850
	Total da Unidade		850.000	935.000	2.037.850	3.822.850

## Demonstrativo dos Programas de Apoio Administrativo

R\$ 1,00

## Unidade SECRETARIA DE INFRAESTRUTURA

	Programa	2014	2015	2016	2017	Total
7011	GESTÃO TÉCNICA E ADMINISTRATIVA DA SECRETARIA DE INFRAESTRUTURA		4.380.000	4.818.000	5.347.980	14.545.980
	Total da Unidade		4.380.000	4.818.000	5.347.980	14.545.980



Unidade SECRETARIA DE TRÂNSITO E MOBILIDADE URBANA

Programa		2014	2015	2016	2017	Total
7017	GESTÃO TÉCNICA E ADMINISTRATIVA DA SECRETARIA DE TRÂNSITO E MOBILIDADE URBANA		1.290.000	2.016	2.017	1.294.033
Total da Unidade			1.290.000	2.016	2.017	1.294.033
Total do Município			86.720.410	94.207.466	105.239.029	286.166.905



# **METAS E PRIORIDADES PARA 2015**

## EDUCAÇÃO

Programa Projeto / Atividade	Produto	UND	Metas para 2015
<b>1. Implementa os Programas/Festivais</b>			
- Realizar programas e projetos de incentivo à leitura para 2.500 estudantes dos 4º e 5º anos das escolas municipais.	- Programas e projetos (ASPA e Olimpíada da Língua Portuguesa)	Und	02
- Promover Concurso em Projetos Didáticos, aberto para os 500 professores da rede, assegurando a premiação aos três primeiros colocados (professores e gestores) às diferentes modalidades de ensino.	- Concurso	Und	01
- Garantir o II Festival Junino da Educação de Jovens e Adultos (EJA).	- II Festival Junino da EJA	Und	01
- Garantir II Festival - "INTEGRA EDUCAÇÃO."	- II Festival - INTEGRA EDUCAÇÃO	Und	01
<b>2. Apoiar as Formações Continuadas/Encontros</b>			
- Realizar o I Encontro para todos os 600 servidores da Secretaria de Educação.	- Encontro de Servidores da Educação	Und	01
- Garantir a participação dos diversos segmentos na Conferência Municipal de Educação (COMEC).	- COMEC	Und	01
- Garantir diárias para equipe técnica, quando a mesma participar de reuniões, encontros, seminários, fóruns, congressos.	- Diárias	Und	500
- Garantir a participação dos membros dos Conselhos em Programas de Formação Continuada.	- Participação dos conselheiros em Formação Continuada	Und	30
- Assegurar a participação dos merendeiros das 27 unidades educacionais.	- Participação dos merendeiros em Formação Continuada	Und	80
- Garantir a participação dos auxiliares administrativos e professores readaptados (que desenvolvem função de secretaria) em formações continuadas.	- Participação dos auxiliares administrativos e professores readaptados em Formação Continuada	Und	100
- Garantir a inscrição dos professores e equipe técnica em Congressos, seminários promovidas por outras instituições.	- Inscrições em Congressos, seminários	Und	500

- Garantir a compra de título literário para os professores e equipe Técnica da Secretaria de Educação.	- Compras de Títulos Literários	Und	500
- Garantir a compra de moldem 4G	- Moldem 4G	Und	500
- Contratar assessoria para realização de Formação Continuada em Rede de Professores.	- Contratação de uma assessoria	Und	01
<b>3. Apoiar as Ações dos Conselhos</b>			
- Garantir o pagamento do aluguel casa dos Conselhos.	- Aluguel	Und	01
- Mobiliário a casa dos conselhos (mesa de reunião, birôs, cadeiras, estantes, computadores, impressoras).	- Móveis para casa dos conselhos	Und	01
<b>4. Implementar o Programa de Alimentação Escolar</b>			
- Garantir a compra dos gêneros alimentícios para o preparo das refeições.	- Refeições	Und	3.000.000
- Ampliar o quadro de merendeiros para o preparo das refeições.	- Contratação de novos Merendeiros	Und	35
- Garantir kits de equipamentos de proteção individual aos merendeiros.	- Kits EPIS	Und	80
- Garantir os utensílios e equipamentos das cozinhas.	- Utensílios e equipamentos	Und	28
- Oferecer almoço a 100% dos estudantes do Programa Mais Educação.	- Almoço	Und	3000
<b>5. Apoiar as Ações de Mobilidade</b>			
- Conceder vale transporte aos servidores para realizar visitas às escolas.	- Vale transporte	Und	200
- Adquirir veículos para locomoção da equipe técnica da secretaria de educação com o objetivo de monitoramento das ações de nossas escolas municipais, bem como levar nossa equipe para reuniões em outras cidades vizinhas ao município	- Aquisição de veículo	Und	02
- Garantir passagens aérea ou terrestre para equipe técnica e professores, quando os mesmos necessitarem representar a secretaria em reuniões, encontro, seminários, fóruns, congressos.	- Passagens	Und	300
<b>6. Contratar Recursos Humanos</b>			
- Contratar motoristas para dirigir os ônibus da Secretaria de Educação com o objetivo de oferecer aula extraclasse para os estudantes da rede municipal de ensino.	- Contratação de motorista	Und	05
- Contratar estagiários para auxiliar as atividades junto aos professores da educação infantil e turma com alunos inclusos que necessitem de estagiários.	- Contratação de estagiários	Und	240

- Criar o cargo e contratar Porteiros para todas as unidades escolares.	- Criação de cargo e contratação de porteiros	Und	56
- Criar o cargo e contratar de- Auxiliar de Desenvolvimento Especial para todas as unidades escolares	- Criação de cargo e contratação de ADE	Und	56
- Criar o cargo e contratar de – Auxiliar de Desenvolvimento Infantil para todas as unidades escolares	- Criação de cargo e contratação de ADI	Und	56
- Contratar assessoria para fazer Censo Educacional no Município para levantamento das demandas por anos, nível e modalidade de ensino, inclusos	- Assessoria para Censo Educacional do Município	Und	01
- Implantar um Sistema Gerencial de Informações sobre Educação no município de Camaragibe.	- Sistema Gerencial de Informações	Und	01
- Contratar técnicos para o DAE	- Contratação de Técnicos	Und	02
- Garantir a contratação de uma equipe (psicólogos fonoaudiólogos, psicopedagogos) permanente para atender os estudantes inclusos.	- Equipe multiprofissional	Und	01
- Garantir coordenadores Pedagógicos para atuar nas escolas e CEMEI's	- Coordenadores Pedagógicos	Und	56
- Ampliar a equipe do Departamento de Programas Especiais.	- Técnicos em Educação	Und	02
- Contratar estagiários para monitorar as atividades juntos ao professor, referente ao programa de tecnologia, com o propósito de reativar os laboratórios de informática.	- Estagiários	Und	24
- Contratar engenheiro ou arquiteto para elaborar projeto arquitetônico inerente ao Plano de Ações Articuladas do Município (PAR).	- Técnicos em Engenharia ou Arquitetura	Und	01
<b>7. Garantir a Manutenção e Reforma das Unidades Escolares e Construção de Novas Escolas</b>			
- Garantir a contratação de uma empresa para construção de uma unidade de ensino no bairro do Viana	- Contratação de uma empresa para Construção de uma unidade de ensino	Und	01
- Garantir a contratação de uma empresa para reforma das quadras das escolas: Ersina Lapenda, Lúcia Guerra e Imaculada Conceição e a construção das quadras nas escolas: Paulo Freire e Marcelo José.	- Contratação de uma empresa para construção /reforma de quadras	Und	03 02
- Garantir a contratação de uma empresa para reforma e ampliação das cozinhas e dispensas das unidades de ensino.	- Contratação de uma empresa para ampliação e reforma das cozinhas e dispensas	Und	05

- Garantir a contratação de uma empresa para reforma e ampliação das unidades escolas.	- Contratação de uma empresa para ampliação e reforma de unidades escolares	Und	02
- Garantir a contratação de uma empresa para realizar manutenção predial (elétrica, hidráulica, pintura, estrutural, capinação) para atender as 28 unidades escolares e 03 anexos.	- Contratação de empresa para manutenção predial das 28 unidades escolares e 03 anexos	Und	31
- Garantir a contratação de uma empresa para realizar serviço de detetização (cupim, rato, escorpião, barata, formiga) nas 28 unidades escolares e 03 anexos.	- Contratação de empresa para realizar serviço de detetização (cupim, rato, escorpião, barata, formiga) para 28 unidades escolares e 03 anexos	Und	31
<b>8. Implantar Segurança nas Unidades Escolares</b>			
- Implantar a segurança eletrônica nas 28 unidades de ensino e 03 anexos	- Segurança eletrônica	Und	31
- Implantar Voice –Net nas unidades de ensino	- Voice –Net	Und	31
<b>9. Assegurar a Aquisição de Materiais de: Higiene, Limpeza, Didático, Expediente, Fardamento e Parques Infantis e Mobiliários</b>			
- Garantir a compra de material de limpeza e higienização para as unidades de ensino.	- Compra de materiais de Limpeza e higiene	Und	31
- Garantir a compra de materiais de expediente para as unidades de ensino e Secretaria de Educação.	- Compra de material de expediente	Und	32
- Adquirir assinatura de revista em quadrinhos para acervo das escolas	- Revistas em quadrinhos	Und	10.000
- Garantir a compra de Kit de material escolar para todos os estudantes da Rede Municipal de Ensino	- Kit de material escolar	Und	12.000
- Garantir a compra de jogos e brinquedos educativos específicos para as turmas de Educação Infantil e fundamental	- Kits de Jogos e brinquedos	Und	500
- Garantir a compra de espelhos para todas as turmas de Educação Infantil	- Espelhos	Und	100
- Garantir a compra de fardamento escolar para todos os estudantes da Rede Municipal de Ensino	- Fardamento	Und	12.000
- Garantir a compra de materiais de didáticos para subsidiar o trabalho do professor em sala de aula.	- Materiais didáticos	Und	31
- Garantir a compra de parques infantis para as escolas de educação infantil	- Parque Infantil	Und	25
- Garantir a compra de quadros brancos para as salas de aula.	- Quadro branco	Und	250

- Adquirir mobiliários para as turmas de Educação Infantil	- Mobiliário para as turmas de Educação Infantil	Und	200
<b>10. Ampliar Matrículas de Nossas Escolas</b>			
- Contratar carro de som para divulgação das Matrículas na Rede Municipal de Ensino	- Carro de som	Und	04
- Produzir faixas para divulgação das Matrículas na Rede Municipal	- Faixas	Und	35
- Criar polos de informações para divulgação de matrículas.	- Polos de informações de matrícula	Und	03
- Divulgar na mídia as matrículas	- Divulgação em rádio, site, facebook	Und	03
<b>11. Desenvolvimento do Programa à Caminho da Escola</b>			
- Garantir o atendimento do transporte escolar para os alunos dos bairros de Vera Cruz, Borrvalho, Oitenta e Ostracil.	- Transporte de alunos	Alunos	1.050

## ASSISTÊNCIA SOCIAL, CIDADANIA E DIREITOS HUMANOS

Programa Projeto / Atividade	Produto	UND	Metas para 2015
<b>1. Proteção Social Básica</b>			
-Atendimento socioassistencial à famílias no PAIF – Serviço de proteção integral à família.	- Famílias	Und	5.000
-Promover ações para a convivência e fortalecimento de vínculos comunitários e familiares	- Famílias	crianças, adolescentes, adultos e idosos	910
-Promover a integração dos usuários da assistência social ao mundo do trabalho por meio de ações articuladas e mobilização social	- Famílias qualificadas	Pessoal dos 16 aos 59 anos	1.450
- Promover a oferta de cursos profissionalizantes para adulto ( PÉ NO BATENTE )	- Adultos contemplados	Und	100
<b>2. Proteção Social-especial</b>			
<b>2.1– Média Complexidade</b>			
- Atendimento a indivíduos no PAEFI – Serviço de Proteção e Atendimento Especializado à Família e Indivíduos	- Indivíduos	Pessoas com deficiência, mulheres,	100%

		crianças e adolescentes, população LGBT e negros	
- Atendimento à população em situação de rua.	-Indivíduo	Indivíduo	100%
- Atendimento à adolescentes em conflito com a lei	- Ação socioeducativa	Adolescentes	100%
- Ações educativas para jovens em vulnerabilidade social - CJ	- Jovens	Jovens de 17 à 29 anos	200
- Ações educativas para crianças em vulnerabilidade social - CCA	- Crianças e adolescentes	Und	100
<b>2.2 – Alta complexidade</b>			
- Acolhimento à população em situação de rua	- Indivíduo acolhido	Indivíduo	100%
<b>3. Gestão</b>			
- Apoio a organização, a gestão e a vigilância social no território, no âmbito do sistema único de assistência social SUA S – IGD SUAS.	- Ente apoiado	Und	01
- Apoio à organização e gestão do PBF – IGD PBF	- Ente apoiado	Und	01
- Fortalecimento do controle social IGD PBF	- Conselho apoiado	Und	01
- Fortalecimento do controle social IGD SUAS	- Conselho apoiado	Und	01



## SAÚDE

Programa Projeto / Atividade	Produto	UND	Metas para 2015
<b>1. Atenção à Saúde - Expandir e consolidar a atenção básica</b>			
- Ampliar a cobertura da Estratégia Saúde da Família	- Cobertura ampliada	Proporção	100%
- Transformar o PACS em 3 Equipes de Saúde da Família	- Equipes implantadas	Und	03
- Implantar novas Equipes de Saúde Bucal na Estratégia Saúde da Família	- Equipes implantadas	Und	06
- Manter os Núcleos de Apoio ao Saúde da Família (NASF)	- NASF em funcionamento	Und	05
- Manter as Unidades Básicas de Saúde e adquirir equipamentos para o funcionamento das mesmas	- Equipamentos adquiridos e unidades Básicas de Saúde em funcionamento	Und	39
- Garantir fardamento, material de trabalho e EPI para todos os profissionais da USF e Agentes de Endemias	- Estrutura garantida	Und	01
- Garantir o funcionamento do Programa Saúde na Escola (PSE), com envolvimento de todos os profissionais da saúde e educação	- Programa implementado nas escolas	Und	37
- Implementar a Política de Atenção à Saúde da Criança e do Adolescente	- Política implementada	Und	01
- Implementar a Política de Atenção à Saúde do Idoso	- Política implementada	Und	01
- Implementar a Política de Atenção à Saúde da Mulher e do Homem	- Política implementada	Und	01
- Implementar a Política de Atenção à Pessoa com Deficiência	- Política implementada	Und	01
- Garantir a manutenção periódica dos equipamentos das Unidades de Saúde da Família	- Equipamentos em bom funcionamento	Percentual	100%
- Garantir o repasse dos recursos do PMAQ (Programa de Melhoria e Acesso à Qualidade) através do incentivo financeiro para todos os profissionais da Atenção Básica	- Incentivo repassado	Und	01
- Promover a informatização das Unidades de Saúde da Família	- Unidades informatizadas	Percentual	100%

- Promover capacitação de profissionais da Atenção Básica para um melhor acolhimento aos comunitários	- Profissionais capacitados	Percentual	100%
- Ampliar o quadro de profissionais feristas para Atenção Básica	- Profissionais ampliados	Número	01

Programa Projeto / Atividade	Produto	UND	Metas para 2015
<b>2. Atenção à Saúde - Ampliar e qualificar a rede especializada de saúde</b>			
- Fortalecer o sistema de atendimento a urgências e emergências, com o SAMU Municipal.*	- Sistema fortalecido	Und	01
- Aumentar a quantidade de ambulâncias no SAMU, mediante recurso da Secretaria Estadual de Saúde ou Ministério da Saúde	- Ambulâncias adquiridas	Und	01
- Garantir o funcionamento das três unidades móveis do SAMU	- Unidades em funcionamento	Percentual	100%
- Ampliar a oferta de atendimentos em reabilitação	- Oferta ampliada em reabilitação	Proporção	25%
- Ampliar a oferta de consultas e exames especializados	- Oferta ampliada de consultas e exames especializados	Proporção	100%
- Implantar Unidade de Acolhimento	- Unidade de Acolhimento implantada	Und	01
- Implantar serviço de acolhimento nos 3 (três) CEMEC	- Serviços implantados	Und	03
- Adquirir equipamentos para as unidades de saúde especializadas	- Equipamentos adquiridos	Und	16
- Implantar o Serviço de Atenção Domiciliar (SAD)	- Serviço implantado	Und	01
- Implementar o Serviço de Atenção Especializada (SAE)	- Serviço implementado	Und	01
- Ampliar o atendimento e os serviços do Centro de Especialidades Odontológicas (CEO), com a inclusão de odontopediatras.	- Profissional contratado	Número	01
- Manter as unidades de saúde especializadas	- Unidades de saúde especializadas em funcionamento	Und	16

- Garantir a manutenção periódica de todos os veículos da rede e fiscalizar os serviços terceirizados.	- Veículos em bom funcionamento	Percentual	100%
- Garantir refeição para os profissionais da saúde mediante a necessidade do serviço	- Refeições distribuídas conforme necessidade	Percentual	100%

Programa Projeto / Atividade	Produto	UND	Metas para 2015
<b>3. Atenção à Saúde - Construção, adequação e ampliação da rede de saúde básica e especializada</b>			
- Adequar o Centro de Especialidades para a implantação do Centro Diagnóstico de Imagem, bem como para o funcionamento do Laboratório Municipal	- Centro adequado, Centro Diagnóstico de Imagem implantado e Laboratório Municipal implementado	Und	01
- Implantar o Centro de Parto Normal	- Centro de Parto Normal implantado	Und	01
- Implementar o Laboratório Municipal de Camaragibe – LAMUC	- LAMUC implementado	Und	01
- Manter Postos de Coleta descentralizados com profissionais especializados	- Postos de Coleta descentralizados implementados	Und	01
- Construir Unidades de Saúde	- Unidades de Saúde construídas	Und	07
- Implementar o Núcleo de Reabilitação	Núcleo Implementado	Und	01
- Adequar as Unidades de Saúde segundo padrões de estrutura física e acessibilidade	- Unidades de Saúde adequadas segundo padrões de estrutura física e acessibilidade	Und	52
- Implantar o Centro de Atenção à Saúde do Homem*	- Centro Implantado	Und	01
- Implantar Ambulatório de Urgência à mulher vítima de violência	- Ambulatório de Urgência à mulher vítima de violência implantado	Und	01
- Implementar o Centro de Saúde da Mulher	- Centro implementado	Und	01
- Implantar e manter a Unidade de Pronto Atendimento (UPA 24 horas – Porte I)	- UPA 24 horas implantada	Und	01

- Implantar o Programa Academia da Saúde de acordo com a Portaria Ministerial nº 719/2011	- Academia da Saúde implantada	Und	02
- Ampliar leitos na Maternidade Municipal, de acordo com o Programa Rede Cegonha do Ministério da Saúde	- Leitos implementados	Und	10
- Adequar o Centro Obstétrico da Maternidade Municipal, de acordo com o Programa Rede Cegonha do Ministério da Saúde	- Centro Obstétrico reformado/adequado	Und	01

Programa Projeto / Atividade	Produto	UND	Metas para 2015
<b>4. Gestão do Sistema Municipal de Saúde - Planejamento, Gestão e Regulação das ações de saúde</b>			
- Implementar a Política de Educação Permanente para formação e qualificação dos profissionais de saúde em todos os níveis	- Política implementada	Und	01
- Capacitar servidores da Secretaria de Saúde	- Servidores capacitados	Und	350
- Garantir a participação de profissionais da saúde em Congressos, Simpósios, Seminários e outros relacionados com o serviço, criando a Comissão SUS.	- Participação nos eventos garantida	Und	50
- Implementar programa de qualidade aos serviços, democratizando informações, instituindo política de gestão do trabalho em saúde, valorizando os trabalhadores, promovendo educação permanente e continuada.*	- Programa implementado	Und	01
- Implementar a Central de Regulação de Procedimentos de Camaragibe	- Central implementada	Und	01
- Implementar a Política de Informação e Informática em Saúde	- Política implementada	Und	01
- Ampliar o quadro de profissionais da saúde	- Profissionais de saúde contratados/concursados	Proporção	10%
- Implementar o Programa Telessaúde no município, promovendo o uso dessa ferramenta para educação permanente dos profissionais de saúde	- Programa Telessaúde implementado	Und	01

Programa Projeto / Atividade	Produto	UND	Metas para 2015
<b>5. Gestão do Sistema Municipal de Saúde - Gestão estratégica do SUS: Ouvidoria, Auditoria, Monitoramento e Avaliação da Gestão do SUS</b>			
- Revisar o Código Municipal de Saúde	- Código revisado	Und	01
- Implantar o Serviço Municipal de Ouvidoria da Saúde	- Ouvidoria implantada	Und	01
- Implementar a Auditoria Municipal	- Auditoria implementada	Und	01
- Auditar unidades de saúde próprias e unidades prestadoras de serviços	- 50% das unidades de saúde próprias e 100% dos prestadores de serviços auditadas	Und	50% unidades próprias e 100% rede complementar
- Promover oficinas de capacitação em Monitoramento e Avaliação para a equipe gestora	- Oficina realizada	Und	01
- Promover oficinas de capacitação em Monitoramento e Avaliação para profissionais de saúde e conselheiros municipais de saúde	- Oficinas realizadas	Und	03
<b>6. Promoção da Assistência Farmacêutica - Implementar a Política de Assistência Farmacêutica</b>			
- Implementar a padronização de medicamentos, e os protocolos clínicos e diretrizes terapêuticas, e normas técnicas, no sentido de uniformizar a prescrição e a dispensação.	- Padronização implementada	Und	01
- Garantir o abastecimento sistemático de medicamentos e insumos estratégicos para as todas as unidades de saúde da rede.	- Abastecimento mensal regular para as unidades de saúde	Und	52
- Implementar a Relação Municipal de Medicamentos Essenciais (REMUME) em Camaragibe, através de Portaria Municipal, com divulgação aos profissionais de saúde da rede, Usuários e Conselho Municipal de Saúde.	- REMUME implementada	Und	01
- Garantir a regularidade do abastecimento dos medicamentos da REMUME	- Abastecimento garantido	Und	52
- Informatizar a assistência farmacêutica	- Assistência farmacêutica informatizada	Und	01
- Garantir a alimentação dos programas relativos à assistência farmacêutica	- Programas alimentados	Und	01

- Estabelecer mecanismos de controle e monitoramento para a dispensação de medicamentos aos usuários do SUS.	- Mecanismos de controle estabelecidos	Und	01
- Manter a Farmácia Popular	- Farmácia Popular em funcionamento	Und	01
<b>Programa Projeto / Atividade</b>	<b>Produto</b>	<b>UND</b>	<b>Metas para 2015</b>
<b>7. Vigilância à Saúde em Ação - Desenvolvimento de ações de Vigilância Epidemiológica, Ambiental e do Trabalhador</b>			
- Desenvolver ações de Vigilância Epidemiológica, Ambiental e do Trabalhador programadas	- Ações desenvolvidas	Proporção	100%
- Implantar e manter o Centro de Controle de Zoonoses	- Centro implantado	Und	01
- Implementar ações de melhoria de infraestrutura visando à consolidação da vigilância à saúde	Infraestrutura adequada	Und	01
- Executar atividades de busca e apreensão de animais de pequeno e grande porte (Lei Estadual nº 14.190/2010)	- Animais apreendidos conforme denúncia e busca ativa	Proporção	90%
- Implantar e manter a Política Municipal de Saúde do Trabalhador, com ações de promoção da saúde e vigilância dos ambientes de trabalho.	- Política implantada	Und	01
- Atingir cobertura vacinal durante as campanhas nacionais	- Cobertura atingida	Proporção	80% para Gripe; 95% para Pólio e 95% para Tríplice
- Garantir insumos para as ações da Vigilância em Saúde conforme necessidade	- Insumos adquiridos	Proporção	100%
- Manter sede da Vigilância em Saúde	- Sede em bom funcionamento	Und	01
- Garantir veículos necessários e adequados às ações de Vigilância em Saúde, com as devidas manutenções, assegurando que o controle seja realizado pela Vigilância em Saúde.	- Veículos em bom funcionamento	Und	05
- Adquirir veículos para ampliação das ações de Vigilância em Saúde	- Veículos adquiridos	Und	02 motos e 01 carro
- Adquirir equipamentos de informática (computadores, impressora, copiadora, scanner).	- Computadores adquiridos	Und	49
- Reestruturar os pontos de apoio com aquisição de mobiliário (armário, mesa e cadeira) e infraestrutura física básica.	- Unidades de Apoio estruturadas	Und	43

- Implantar eco-ponto para recolhimento e guarda de pneus e realização de Convênio com empresas públicas e/ou privadas para destinação de pneus.	- Ponto implantado	Und	01
- Elaborar boletins epidemiológicos semestralmente	- Boletins distribuídos	Und	200
- Garantir as ações do PNI (Programa Nacional de Imunização), tanto na rotina, quanto em campanhas.	- Ações realizadas	Percentual	100%
- Implementar a Política de Controle da Tuberculose e Hanseníase	- Política implementada	Und	01

Programa Projeto / Atividade	Produto	UND	Metas para 2015
<b>8. Vigilância à Saúde em Ação - Desenvolvimento de ações de Vigilância Sanitária</b>			
- Desenvolver ações de Vigilância Sanitária programadas	- Ações desenvolvidas	Percentual	100%
- Capacitar profissionais de Vigilância Sanitária	- Profissionais capacitados	Percentual	50%
- Monitorar, inspecionar e acompanhar os estabelecimentos do município.	- Estabelecimentos inspecionados	Proporção	70%
- Realizar capacitações para ambulantes, proprietários de estabelecimentos comerciais, manipuladores de alimentos, comerciantes do Mercado Público e merendeiras.	- Capacitações realizadas	Und	05
- Ampliar o quadro de Recursos Humanos para a Vigilância Sanitária	- Número de profissionais ampliado	Und	01
- Realizar manutenção da estrutura física da vigilância sanitária	- Manutenção realizada	Und	01
<b>9. Gestão Democrática - Gestão Participativa e Controle Social</b>			
- Promover capacitação para os Conselheiros Municipais de Saúde (políticas públicas, orçamento público, fiscalização de contas/regularidade contábil, fiscalização das ações e metas do SUS municipal e inclusão digital)	- Conselheiros capacitados	Und	32
- Prestar contas através do jornal informativo municipal	- Informativo distribuído	Und	1.000
- Garantir espaço físico, infra-estrutura e logística necessária para o bom funcionamento do Conselho Municipal de Saúde	- Estrutura física e logística garantida	Und	01
- Adequar a estrutura da sede do Conselho Municipal, segundo padrões de acessibilidade	- Sede reformada	Und	01



- Ampliar a divulgação das funções e ações do Conselho Municipal de Saúde através de boletim informativo/ jornal do CMS, cartilhas e demais instrumentos de comunicação	- Material de divulgação produzido	Und	2.000
- Viabilizar o deslocamento dos conselheiros e material de suporte para participação em fóruns, plenárias e conferências internas e externas	- Participação dos conselheiros nos eventos garantida	Und	32
- Realizar prestação de contas dos relatórios financeiros, trimestralmente, ao Conselho Municipal de Saúde e divulgá-los através dos meios de comunicação	- Prestação de contas realizada e divulgada	Und	04
- Dotar o Conselho Municipal de Saúde de uma Assessoria Jurídica e Contábil, de acordo com a resolução 453/2012 do Conselho Nacional de Saúde.	- Profissionais contratados	Und	02



## CULTURA

Programa Projeto / Atividade	Produto	UND	Metas para 2015
<b>1. Desenvolvimento sócio-artístico cultural ( Promover e planejar ações de implementação das Políticas Públicas de Cultura, Turismo e Esporte:</b>			
- Estimular a Cultura e o Turismo	- Apoio a Projetos e Eventos de desenvolvimento turístico de Camaragibe.	Apoio/Verba	06
	- Apoiar a produção cultural do Município, Grupos, Associações, Instituições e Produtoras da Cidade.	Apoio/Verba	04
	- Estímulo e apoio aos Artesões e Grupo de Artesões da Cidade.	Apoio/Verba	04
- Promover capacitação, cursos, oficinas, palestras e seminários aos Produtores Culturais, Instituições de cultura e classe artística e alunos das redes Municipal e Estadual de ensino.	- Curso de formação de novos Artesões ( Cestaria, Tapeçaria, Cerâmica, Escultura e Pintura	Formação	06
			05
	- Cursos na área Cênica e Audiovisual ( Cinema, Teatro, Dança, Fotografia, Elaboração de Projetos, Captação de recursos, Oratória e Programa visual).	Formação	16
		Formação	
	- Realização de Seminário, Oficina e Palestra voltados para promoção da igualdade racial e Consciência Negra.		

**2. escoamento do produto Cultural ( Promover, realizar e apoiar as ações e eventos culturais, turísticos, esportivos e religiosos do município**

-Promover eventos e festivais de grande porte ligados ao calendário Cultural (Carnaval, Semana Santa, Emancipação da Cidade, Festa do Padroeiro, Festejos Juninos, Folclore e Ciclo Natalino)	- Carnaval 2015: Camaragibe, Terra dos Camarás	Evento	01
	- Paixões de Cristo de Camaragibe	Evento	04
	- Festa de Emancipação do Município	Evento	01
	-Festa do Padroeiro sagrado Coração de Jesus	Evento	01
	-Festa do Padroeiro Sagrado Coração de Jesus	Evento	01
	- Festival junino	Evento	01
	- Festival Folclórico	Festival	01
	- Dia Nacional de Teatro e Circo	Evento	01
	- Camaragibe de Canto a canto	Evento	24
	- Festival Gospel	Evento	01
	- Festival de Cultura de Camaragibe	Festival	01
	- Festival de Teatro Mambembe de Camaragibe	Festival	01
	- Projeto Brincando na Praça	Evento	01
	- Dia da Consciência Negra	Evento	01
	- Encontro Municipal de Cultura	Encontro Municipal	01
	- Dia Nacional do Samba	Evento	01
	- Ciclo Natalino Baile do Menino Jesus	Evento	01
	- Réveillon	Evento	01
	- Ter disponível cadastro	Registro	01

<p>- Resgatar e Promover a memória Cultural de Camaragibe através de pesquisas, registro e arquivamento</p> <p>- Otimizar a Biblioteca Municipal</p> <p>- Reestruturar o Cineteatro Municipal</p> <p>- Reestruturar o arquivo público municipal</p>	artístico cultural		
	- Catalogação dos equipamentos turísticos de Camaragibe	Registro	01
	- Biblioteca mantida	Manutenção e custeio	01
	- Organização do acervo de documentos públicos de Camaragibe	Registro	01
	- Ter registro com recursos escritos e audiovisuais, manifestações populares e produção artística cultural da cidade.	Livro, CD e Vídeo	01
	- Cineteatro Municipal funcionando	Manutenção e Custeio	01
	- Arquivo público municipal disponível para visitas e pesquisas	Manutenção e custeio	01
<b>3. Apoio Técnico e Administrativo às Ações da Fundação de Cultura e Turismo de Camaragibe</b>			
- Promover a participação dos Servidores em Conferências, Encontros, Congressos, Seminários e Cursos	- Formação continuada dos servidores	Formação Continuada	10
- Garantir o apoio administrativo às ações do Conselho Municipal de Turismo.	- Equipamentos e Material Permanente para Sede do Conselho Municipal de Cultura	Equipamento e Material Permanente	Diversos
<b>4. Recolhimento das obrigações ( Impostos, Contribuições e Encargos com o PASEP da Fundação de Cultura, Turismo e Esporte de Camaragibe )</b>			
-Recolher as Obrigações Patronais	- Recolher as Contribuições e Impostos da Folha	Contribuições e Impostos	13

-Recolher as Obrigações Patronais do FUNPRECAM	- Recolher as Contribuições e Impostos da Folha de dos Servidores Efetivos	Contribuições e Impostos	13
-Efetuar o pagamento do PASEP	- Efetuar o Pagamento do PASEP	Pagamento de Encargos	12
<b>5. Captação de Recursos ( Qualificação, Construção e Reforma de Equipamentos Públicos de Turismo, Cultura e Esporte )</b>			
- Reestruturar o Teatro Municipal Bianor Mendonça Monteiro.	- Cine Teatro Municipal com som, luz e caixa cênica	Equipamentos	01
- Equipar o arquivo público municipal ( Centro da memória )	- Arquivo público em funcionamento com mobiliário e equipamentos adequados	Equipamento	01
- Reformar a Praça de Eventos	- Praça de eventos, requalificada e revitalizada	Reforma	01
- Reformar a Sede da Banda de Camaragibe	- Prédio da Sede da Banda de Camaragibe Requalificado	Reforma	01
- Implantar Projeto de Revitalização da Vila da Fábrica	- Vila da Fábrica revitalizada e requalificada	Requalificação de espaço público	01
<b>6. Desenvolvimento dos esportes</b>			
- Implementar os jogos Escolares do Município.	- Jogos escolares realizados	Und	Diversos
- Desenvolver ações de incentivo à práticas esportivas	- Práticas esportivas realizadas	Und	Diversas

## DEFESA CIVIL

Programa Projeto / Atividade	Produto	UND	Metas para 2015
- Cobrir barreira com lona plástica	- Barreiras cobertas	m <sup>2</sup>	280 mil
- Construir Escadarias	- Escadarias	m	600
- Executar contenção de encostas	- Muros de arrimo	m <sup>3</sup>	3.000
- Executar drenagens nos morros	- Canaletas	m	2.500
- Recuperar casas populares	- Casas recuperadas	Und	30
- Elaborar projetos de contenção de encostas	- Projetos de contenção	Und	20
- Recuperar obras de morro	- Muros, escadarias e canaletas recuperadas	Und	20
- Implantação de NUDEC- Núcleo Comunitário de Defesa Civil	- Núcleo de jovens capacitados para ações nos morros	Und	02
- Capacitação dos agentes voluntários de Defesa Civil e demais parceiros (agentes de saúde, agentes ambientais e guardas municipais)	- Agentes voluntários e parceiros capacitados	Capacitação	03

## INFRAESTRUTURA

Programa Projeto / Atividade	Produto	UND	Metas para 2015
<b>1. Melhoria e ampliação da infraestrutura urbana e equipamentos públicos</b>			
-Pavimentar vias	- Pavimentação	Metros	20000
-Construir canais	-Construção de canal	Metros	800
-Construir escadarias	-Construção de escadaria	Metros	500
-Construir Estruturas para contenção de encostas	-Contenção de encosta	Metros	500
-Construir Calçadas	-Construção de calçada	Metros	5000
-Construir Galerias	-Construção de galeria	Metros	1000
-Melhorar Estradas Vicinais	- Estrada	Km	600
- Construir o mercado público municipal	- Mercado público	Und	01
<b>2. Construção de espaços de Lazer, Esporte e Cultura</b>			
-Construir mini-Campo	-Mini Campo	Und	10
-Construir Praças e Parques	- Praças	Und	06
- Reformar Teatro municipal	- Teatro	Und	01
- Reformar Estádio Esportivo	- Estádio	Und	01
<b>3. Manutenção do Patrimônio Público:</b>			
- Realizar a reposição de pavimentação	- Pavimentação	m <sup>2</sup>	40.000
- Alugar equipamentos ( máquinas ) para limpeza e conservação de ruas.	-Limpeza das ruas	horas	5.000
- Alugar equipamentos ( máquinas ) para limpeza de canais – manutenção do sistema de drenagem	-Manutenção do sistema de drenagem	horas	4.000
- Realizar a limpeza manual de canais	-Manutenção do sistema de drenagem	m <sup>3</sup>	3.500
- Realizar a limpeza de galerias	-Manutenção do sistema de drenagem	metros	800
- Realizar a limpeza de canaletas	-Manutenção do sistema de drenagem	metros	500
- Revitalizar, manter e fiscalizar a estrutura física de feiras e mercado público	-Reorganização das feiras e mercado	Und	01
- Melhorar as condições de habitabilidade e acesso aos serviços básicos	-Qualidade de vida para a população	Und	500

4. Limpeza e Manutenção Urbana – Provimento de um sistema eficaz de limpeza urbana, visando a melhoria das condições sanitárias da população			
-Coletar os resíduos sólidos (domiciliar, volumosos e podamento)	- Coleta de resíduos sólidos	toneladas	40.000
-Varrer as vias públicas	- Limpeza das vias públicas	Km	4.500
-Executar serviços de capinação	- Limpeza das vias públicas	Km2	276
-Executar aterro dos resíduos sólidos	- Aterro de resíduos	Horas	3.000
- Implantar o Plano de resíduo sólido	- Plano implantado	Und	1

## GOVERNO

Programa Projeto / Atividade	Produto	UND	Metas para 2015
<b>1. Ações governamentais</b>			
-Formular, supervisionar e coordenar a política de ação governamental.	-Política de ação governamental funcionando.	-	-
-Promover assessoria político-administrativa efetiva.	-	-	-
-Desenvolver atividades técnicas e assegurar o suporte administrativo-financeiro às ações da secretaria.	-Garantir o desenvolvimento e a funcionalidade das atividades da secretaria		
<b>2.Gestão Compartilhada - Gestão Participativa e Controle Social</b>			
-Promover atividades pedagógicas na educação, saúde, órgão de segurança pública e outros, com o objetivo de divulgar o papel do Conselho Tutelar Sistema de Garantia de Direitos de Criança e Adolescentes.	-Promoção de palestras e Fóruns e outras discussões de conhecimento e de reflexão dos direitos e deveres na promoção da cidadania de crianças e adolescentes.	Comunidade, rede Interse-torial, rede de educação(esc olas municipal, estadual e particular)	12



-Realizar ações de vigilância, promoção e prevenção de violação dos direitos de criança e adolescentes em conjunto com o Sistema de Garantia de Direitos e rede Socioassistencial	-Sensibilizar a comunidade no que diz respeito à garantia dos direitos da criança e do adolescentes; -Redução de índice de violência contra criança e adolescentes(abuso e exploração sexual, trabalho infantil, negligencia, e outras violações)	Comunidade, Rede Comercial, sistemas de transportes, espaços culturais e de laser.	06
-Garantir aos Conselheiros Tutelares capacitação continuada, ampliando o potencial interventivo pedagógico do Conselho Tutelar de responder as situações de violação de direito da criança e adolescentes, diárias.	-Conselheiros capacitados para melhor atender à criança, adolescentes e famílias que tenham seus direitos violados	Conselheiros Tutelares (titulares e suplentes)	06

## DOS DIREITOS DA CRIANÇA E DO ADOLESCENTE

Programa Projeto / Atividade	Produto	UND	Metas para 2015
-Planejar, coordenar e supervisionar as ações político programáticas de atendimento à criança e ao adolescente, como também o desenvolvimento funcional do Conselho Municipal de Defesa da Criança e do Adolescente -- CMDCA e a gestão do Fundo Municipal de Defesa da Criança e do Adolescente – FMDCA.	-Planejamento, coordenação e supervisão das ações voltadas para crianças e adolescentes.  -Funcionalidade do CMDCA e do FMDCA	Entidades da rede de atendimento  -	29  -
-Garantir as atividades desenvolvidas pelos órgãos governamentais e órgãos não governamentais envolvidos com a execução das políticas municipais voltadas à criança e ao adolescente, de acordo com o estatuto da criança e do adolescente, em busca de regaste à sua cidadania.	-Resgatar a cidadania da criança e do adolescente de acordo com o estatuto através das atividades políticas municipais	-	-



## ADMINISTRAÇÃO

Programa Projeto / Atividade	Produto	UND	Metas para 2015
<b>1. Gerenciamento Técnico Administrativo da Secretaria de Administração</b>			
-Modernizar as atividades técnicas e administrativas da SECAD	-Modernização das rotinas internas	Und	01
-Promover capacitação de servidores	- Servidores capacitados	Servidores	Diversos
-Reestruturar o controle interno de cessão de servidores	-controle do quantitativo de servidores	Sistema	01
- Adquirir bilhete eletrônico para o conjunto dos servidores do municipais.	-Servidores com VEM Eletrônico	Bilhete eletrônico	111000
<b>2. Gestão de Qualidade na SECAD</b>			
-Aperfeiçoar o sistema de controle de compras, almoxarifado e patrimônio da prefeitura	- Sistematização do controle de atividades e conservação do patrimônio da prefeitura	Und	02
- Controlar o estoque de material e suprimentos da prefeitura.	-Sistema do controle em atividade	Controle	01
-Implementar o conceito de qualidade total na folha de pagamento	-Otimização da folha de pagamento	Processo	01

## PREVIDÊNCIA

Programa Projeto / Atividade	Produto	UND	Metas para 2015
-Desenvolver ações de modo a gerenciar o patrimônio financeiro dos servidores municipais.	- Servidores assegurados	Und	Diversos-
-Desenvolver atividades técnicas de modo a garantir o suporte administrativo necessário para o gerenciamento com qualidade do fundo de Previdência no Município.	- Fundo Previdenciário garantido	Und	01

## FINANÇAS

Programa Projeto / Atividade	Produto	UND	Metas para 2015
-Desenvolver atividades técnicas de modo a garantir o suporte administrativo-financeiro, quanto a execução das tarefas interrelacionadas com as demais Secretarias.	-Suporte técnico ao conjunto das secretarias	Und	Diversas
-Formular, otimizar, coordenar e executar as tarefas referentes a Gestão dos Recursos Públicos na busca contínua pela eficiência e transparência.	- Eficiência nas atividades da Secretaria	Und	01
-Desenvolver a política de pagamento das despesas relativa as atividades da administração pública	- Cumprimento das obrigações financeiras do município	Und	Diversos
- Garantir qualidade total no sistema de arrecadação e fiscalização do município.	- Sistema funcionando	Und	01
- Garantir a aplicação do PMAT.- Programa de Modernização da Administração Tributária e da Gestão dos Setores Sociais Básicos	- Sistema funcionando	Und	01
- Otimizar a arrecadação municipal através de convênios e acordos com os demais poderes e órgãos de outras esferas da administração pública municipal	- Arrecadação otimizada	Und	01

## ASSUNTOS JURÍDICOS

Programa Projeto / Atividade	Produto	UND	Metas para 2015
- Promover a capacitação e valorização dos servidores através de cursos, seminários e congressos.	Realização de cursos para aprimoramento dos servidores	Und	02
- Desenvolver e modernizar as atividades jurídicas e administrativas da procuradoria.	Garantir a funcionalidade das atividades da Procuradoria	Und	01
- Elaborar pareceres e patrocinar a defesa dos interesses do município, ajuizando ações e contestando processos	Desenvolvimento das atividades da Procuradoria	Und	01
- Adquirir livros; melhorar espaço físico; Adquirir novos mobiliários para melhor desenvolvimento das atividades dos servidores	Melhorar e modernizar a Procuradoria	Und	01
- Garantir pagamento dos Precatórios	- Precatórios pagos	Und	Diversos

## SEPLAMA

Programa Projeto / Atividade	Produto	UND	Metas para 2015
<b>1. Planejamento e Monitoramento das Ações do Governo</b>			
- Monitorar as ações governamentais	- PPA revisado - LDO elaborada - LOA elaborada - Metas fiscais apresentadas	Und Und Und Und	01 01 01 03
- Capacitar Servidores	- Curso em Planejamento Governamental, Urbano e Ambiental	Und	01

- Realizar Conferência Municipal do Meio-ambiente	- Conferência realizada	Und	01
- Realizar Conferência Municipal do uso do solo	- Conferência realizada	Und	01
- Revisar Plano diretor	- Plano revisado	Und	01

## 2. Planejamento Estratégico do Controle Urbano

- Implementar regularização fundiária de duas áreas.	- Área legalizada	Und	02
- Divulgar a legislação municipal de controle e ordenamento urbano.	- Confecção de cartilhas e faixas	Und	10.000
- Estruturar o controle urbano	- Aquisição de equipamentos	Und	Diversos
- Atualizar e manter o SIG	- Sistema atualizado	Sistema	01

## 3. Desenvolvimento do Meio-ambiente

-Elaborar Projeto de preservação, conservação e fiscalização ambiental.	-Projeto elaborado	Projeto	03
-Desenvolver ações de educação ambiental.	- Confecção de cartilhas educativas	Cartilha	10.000

## DESENVOLVIMENTO E CIDADANIA

Programa Projeto / Atividade	Produto	UND	Metas para 2015
- Incrementar e requalificar o comércio no centro do município.	- Comércio requalificado	Comércio	01
- Desenvolver ações específicas de apoio a economia solidária.	- Economia local fortalecida	Economia	01
- Fortalecer as ações voltadas ao empreendedorismo.	- Empreendedorismo fortalecido	Ações	Diversas
- Qualificar e apoiar o desenvolvimento das atividades comerciais, como fortalecimento a economia local.	- Fortalecimento da economia local	Diversas	Diversas

- Requalificar o mercado público e melhoraria da infraestrutura urbana.	- Mercado Público Qualificado	Und	01
- Desenvolver cursos profissionalizantes	- Qualificação Profissional	Und	Diversas
- Implantar Plano Municipal de desenvolvimento local sustentável	- Plano implantado	Und	01

## TRÂNSITO E TRANSPORTES

Programa Projeto / Atividade	Produto	UND	Metas para 2015
<b>1. No Trânsito</b>			
- Contratar um estudo para reordenamento do trânsito das principais vias da cidade, inclusive PE-27 e PE-05/ Carga e Descarga	- Reorganização do trânsito	Und	01
- Criar binários para reestruturar o trânsito local;	- Restruturação do trânsito local	-	-
-Contratação de consultoria para construção e implantação do Plano de mobilidade da cidade conforme Lei Federal, com o objetivo de desobstruir o trânsito.	-Plano contratado	Und	01
- Instalar, como também criar um arquivo, placas de sinalização, como forma de disciplinamento do trânsito	Placas de sinalização	Placas	2000
- Alimentar o sistema de informações de acidente de trânsito- SINAT, objetivando conhecer o trânsito Municipal	- SINAT com informações atualizadas	Und	01
-Promover campanhas de educação no trânsito, visando a redução de acidentes, sobretudo, em relação aos motociclistas e ciclistas.	- Realização de campanhas	Campanhas	05
<b>2. Transportes: Estabelecer convênio com o consórcio metropolitano grande recife, visando</b>			

- Implantação de novo sistema de transporte municipal / intermunicipal	- Sistema implantado	Und	01
- Inclusão no Consorcio Grande Recife para integração e melhoria do sistema de transporte, visando ofertar a população todas as possibilidades de mobilização com a região metropolitana	-Consorcio implantado	Und	01
-Contratação de consultoria para construção e implantação do Plano de mobilidade da cidade conforme Lei Federal, objetivando a melhoria de todos os modais de transporte.	-Plano contratado	Und	01
<b>3. Guarda Municipal e Brigada de Transito</b>			
- Promover capacitação específica para os agentes municipais de trânsito	- Agentes municipais qualificada	Capacitação	01
- Equipar a brigada de trânsito	- Agente de transito	Equipamento	Diversos

## FORTALECIMENTO DOS INSTRUMENTOS DEMOCRÁTICOS DE GESTÃO

Programa Projeto / Atividade	Produto	UND	Metas para 2015
-Restabelecer o Conselho Municipal de Delegados da Administração Participativa	-Restabelecer Conselho Municipal de Delegados	-	-
-Fortalecer os Conselhos Setoriais já existentes e os que serão criados, proporcionando aos membros com recursos necessários ao atendimento de suas despesas com instalação e manutenção.	- Fortalecer os Conselhos Setoriais	-	-
-Oportunizar atores locais governamentais e não governamentais a capacitações, objetivando uma maior compreensão dos instrumentos de planejamento e da gestão municipal efetivando suas capacidades para propor, aprovar e avaliar as ações do governo.	-Oportunidade para atores locais	-	-
	-Compreensão dos instrumentos de planejamento e da gestão municipal	-	-



-Promover fóruns, conferências e seminários garantindo discussões de políticas de forma compartilhada, consolidando a articulação de governo e sociedade civil na perspectiva da melhoria da qualidade de vida.	- Realização de fóruns, conferências e seminários.	-	-
-Garantir e aperfeiçoar os canais de comunicação com a sociedade e conselhos setoriais proporcionando transparência no retorno as suas reivindicações.	-Comunicação com a sociedade e conselhos setoriais -Transparência nas reivindicações.	-	-
-Aperfeiçoar o processo de elaboração dos instrumentos de planejamento, consolidando a participação do movimento popular organizado nas decisões públicas.	-Participação da população no planejamento das decisões públicas	-	-
-Elaborar a programação orçamentária anual de acordo com o plano de ação dos conselhos setoriais, permitindo-lhes o funcionamento com autonomia deliberativa em políticas públicas e controle social.	-Programação orçamentária anual de acordo com conselhos setoriais.	-	-
-Garantir a instituição do Conselho de Desenvolvimento Sustentável.	-Instituição do Conselho de Desenvolvimento Sustentável	-	-
-Formar o Conselho Municipal de Delegados da Administração Compartilhada	-Conselho Reestruturado	Conselho	01

## COMUNICAÇÃO

Programa Projeto / Atividade	Produto	UND	Metas para 2015
- Promover as ações da Gestão em interação com as demandas geradas pela população.	- Ações promovidas	Und	Diversas
- Desenvolver sistema de Comunicação integrada entre os diversos órgãos da administração pública em seus 03 ( três ) Poderes.	- Sistema de comunicação integradoefetivado	Und	01
- Produzir canal de comunicação entre o poder público municipal e a população.	- Canal de Comunicação entre o governo municipal e a população	Und	01

## CASA CIVIL

Programa Projeto / Atividade	Produto	UND	Metas para 2015
1 – Relações Institucionais  - Realizar as relações institucionais com a Câmara de Vereadores	- Relações com a Câmara Municipal de Vereadores efetivada	-	-
2 – Gerenciamento da Guarda Municipal  - Promover o quadro organizacional e integração da Guarda Municipal.  - Promover cursos de capacitação da Guarda	- Guarda Municipal Integrada  - Guarda Municipal Capacitada	-  -	-  -



## CONTROLE INTERNO

Programa Projeto / Atividade	Produto	UND	Metas para 2015
1 – Relações com Órgãos Externos  - Estabelecer relações institucionais com o Tribunal de Contas e Ministério Público	- Relações estabelecidas	-	-
2 – Relações com Órgãos Internos  - Estabelecer relações administrativas com todas as Secretarias e Gabinete do Prefeito da Administração Municipal	- Relações estabelecidas	-	-

## SEMPAC

Programa Projeto / Atividade	Produto	UND	Metas para 2015
- Promover captação de recursos via PPP – Parceria Público Privada	- Recurso adquirido	Und	Diversos
- Promover a captação de recursos federais e estaduais afim de aportar o desenvolvimento no Município	- Recurso adquirido	Und	Diversos
- Estabelecer Convênios e parcerias com entes da União e do Estado	- Convênios e parcerias efetuados	Und	02